(明治三十九年十一月三日第三種郵便物認可)(中華郵政特准掛號認為新聞紙類)

盛京時報

民國六年　陰八月廿五日
大正六年　陽十月初十日

休刊　中日禮拜日之翌日大日祭
本地(每張銅幣五枚每月七角郵寄每月八角)外埠半年五元全年九元五
告白(一行五號字六字起碼資另議)刊例(每行四角長期刊登資議)價目
發行人　佐藤善雄
編輯人　菊池貞二
印刷人　米田喜平
發行所　奉天西門外　盛京時報社　電話二二番中一六八號
(支局)大阪市北區堂島仲町壹丁目　盛京時報大阪支店　振替口座大連壹七二五番

論說

民國六年國慶之紀念日

嗟嗟。今日何日。非我中華民國六週紀念之國慶日耶。非我中華民國國民歡呼慶賀之日耶。既曰慶賀。自當鋪張揚厲。慶之賀之。而余顧嗟之者。毋乃無病而呻。不祥孰甚。雖然。亦猶有說。蓋余所嗟者。嗟前此六週之今日。我國國民所慘淡經營。僅造此鐵血之河山。留遺今日之紀念。現值六週之今日。我國國勢風雨飄搖。幾成爲危哉岌岌之天下。此固非我國國民前六週日所望僅有此紀念日也。原夫天相中國。武昌起義。清室遜位。而後共和之幟樹。而後帝制之孽消。而後國會之體立。而後約法之旨備。而後內閣之責全。始名爲共和之天下。其中締造艱難。言之痛心。嗟乎嗟乎。我國民所望于共和之實者。豈僅此記念之名色耶。洎乎袁氏盜國。張勳繼叛。六年之中。帝孽兩現。國會兩摧。約法兩壞。內閣屢仆。外交屢棘。燕蜀之鬨。皖魯之鬩。滇黔之義。零陵之憤。風雲變色。山嶽動搖。誰爲之。孰令致之。而最近又以違法之命令。攪亂人心。俾大好河山。泥塗血洗。嗟乎嗟乎。余今日之所嗟者。又豈前此六週日所望。至今日猶如此而慶賀紀念日耶。雖然血非流而不新。惡非除而不盡。亂非極而不治。南風發發。北草萋萋。過今肅殺之期。還我共和之實。金甌永固。魔障全消。忍默前此之今日。經歷今日之今日。祝將來無窮之今日。慰前此五週之今日。昔人破涕爲笑。我乃轉嗟爲祝。祝曰。稻蟹應時。霜螯對酒。節屆九秋。歲更三序。咄咄妖魔。一掃無旣。忍前痛見。勵後士氣。觀我域中。還我民意。猗歟休哉。共和萬歲。

雜錄

日美與歐戰之關係(續)

▲協商國責望日本　▲日本不能出兵之理由　▲美政府拒絕媾和運動

故苟非日人全發顛癇(或內國發生如革命之大變故者)派兵赴歐之大舉固斷不至實行(至少目前亦不至實行也)作者近曾與在現役中之一日本軍官談論此問題該軍官與作者素有友誼得暢述其意見其言曰派日軍一支以保護俄國遠東之土地或以興安嶺(在東蒙古境內)以東爲界或且以烏拉嶺以東爲界此原非不可能者且爲之亦不難因日軍在彼處不至遣敵抗敵也西伯利亞鐵路線或歸日軍駐守予以相當之管理亦屬可行之事顧一言及夫派兵赴戰地助戰則無論兵力之厚薄其事立當別論蓋吾人不派兵則已派則至少五十萬人連後衛軍在內此事談何容易現日下俄軍精神大衰戰鬥力薄弱假使敵軍衝破吾人戰綫之兩端而包圍之則日軍之地位將甚艱危矣此猶就作戰情形而論至於軍隊之運輸及供給問題則幾有不能解決之勢果吾人決計派兵非經由西伯利亞鐵道不可水道運輸直無討論之餘地言至此該軍官搖首以增其語勢至何以無討論餘地則未詳言其理由第揣其意蓋謂即使有船運兵至塞倫尼加(希臘一海港)或沿地中海之他埠然因敵軍散布於塞倫尼加及俄軍戰綫之間故欲從此等處以達目的地亦幾不可能也作者乃詢以倘協商各國聯合請日本遣軍赴歐則何如問時冀其予一滿意之答語該軍官則猝答曰(果有此種請求現內閣或將受勸而允許之但君須記取陸軍部將反對之也)作者驟聞此語陡起疑惑竟忘卻追詢其內閣贊成而陸部反對之所以然但揣彼之意蓋謂日本陸軍係爲保衛日本帝國而設若非帝國之存在遭受危迫則不應下動員令夫使日軍果派往歐洲作戰以日兵之勇往無前自不至怯敵而退走則於派遣之先斷然不能不慮及其全部喪亡於戰場果使此慮而成事實則日本之國防準備上將遭一大缺陷而成爲陸軍部之大問題矣此陸軍部之所以不贊成也作者又問倘俄與德單獨媾和合德而返攻日本則奈何該軍官對於此問微笑不答是同坐某君係大學國家而爲教師者至此攙言曰(果爾則日俄二國又將開戰耳)軍官默然而其容色若深以某君之言爲然某君平素寡言非他人問之恒不發言而此時以嚴毅預言之狀突然插口作者乃得一種印象知日本之當局實不動聲色對於此種變故正爲未雨之綢繆也假使德國能與俄人結好而單獨媾和或戰勝俄人驅俄之土地此實日本之大憂蓋現在幸有俄人以阻擋德人耳若此障壁一去則德人長驅直進無復阻礙必與日軍接觸而後已彼時日本將以國防軍之全力從事於確實之戰鬥日本目下正在預備此不測之變故即此一端亦使日本目前不能輕舉妄動也談話告終軍官復言德國現狀外間雖有種種揣測然其戰鬥力實尚能持續多時一般軍界中人多信德爲一武力强國該軍官此言似益增此信心之力量軍官不信德之一切必要供給行將缺乏惟人力則天然將日漸減少耳然人力之減非獨德國爲然乃各交戰國所同也觀軍官斯言益可知日本未必派兵赴俄況尚有其他種種理由即如俄人在目下該國情形之中亦未必歡迎日軍乎

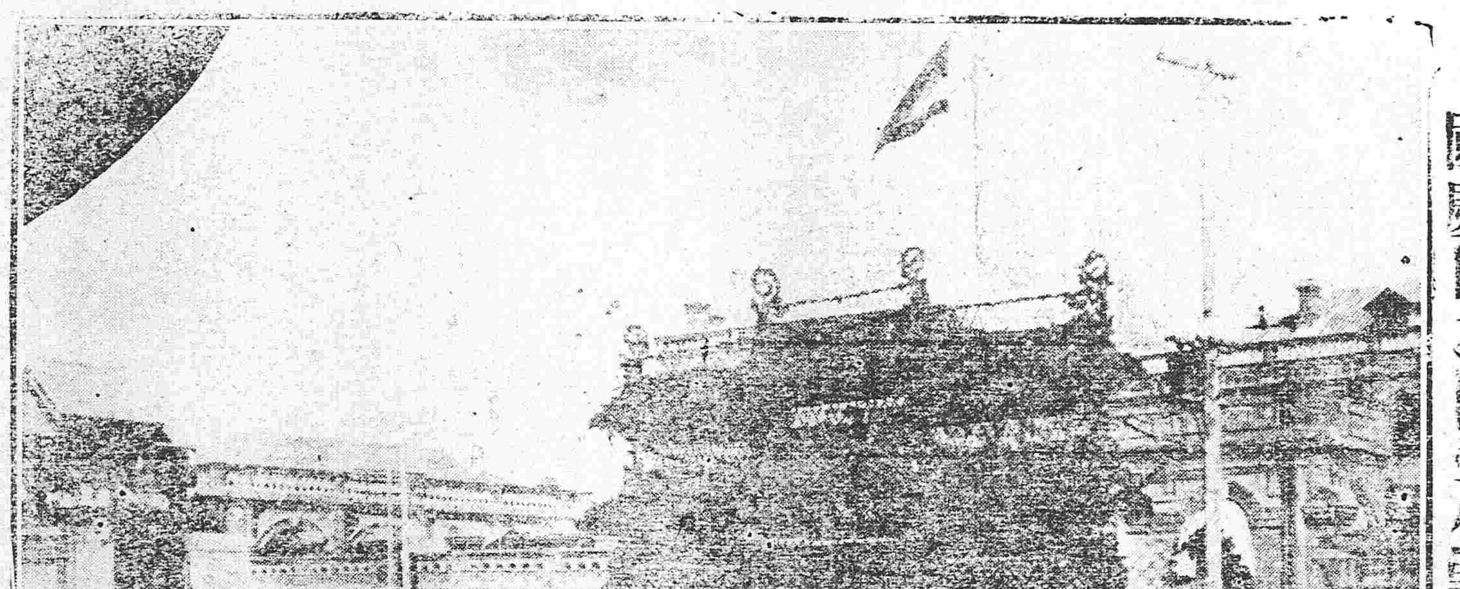

國慶日之督軍公署

文苑

國慶紀念日放詞

(趙中鵠)

共和兮共和。命宮遭多蝎磨。年六歲兮離襁褓。曾經恒河沙數之坎坷。呱呱墜地兮。乙卯中傷。洪憲借屍還魂兮。竟遇魔王。八十餘日幽囚兮。天日無光。丙辰復活兮。又得還陽。丁巳復辟兮。辮逆猖狂。共和魂渺兮。仍覺無靈。牛鬼蛇神兮。以僞冒眞。假汝名義兮。魑魅稱尊。黎山型母殺逐兮。邪祟盈門。陰謀罟獲陷阱兮。蜜餌強鄰。借巨款以殘殺骨肉兮。大小鬼神。亡吾國兮滅吾種。草薙禽獮兮斷厥根。幸如來兮發慈悲。施德力兮動佛威。大雄無畏兮天兵起。自南而北兮争戈揮。摧枯拉朽兮。捲秋葉。掃盪妖氛濁霧兮日月重輝。鯨鯢兮授首。梟獍兮亡蹤。莊嚴中華兮淨土。官僚芻狗兮血紅。眞正共和兮出現。十日一雨兮五日一風。民韓韓兮氣融融。自由花發兮樂大同。從此一洗中兵常不用。放牛歸馬兮五族昇平。儂雖老死兮。目亦瞑。嗚呼。此乃不負年年今月今日今時之國慶。否則不爲國慶反爲哀。人心已死曷望哉。

國慶紀念日頌言

(淩川瞿鏡清敬祝)

菊花競秀。桂苑飄香。國旗五色。萬戶高揚。兒童笑舞。父老稱觴。双十佳節。天朗氣淸。江河浩渺。山嶽歸寧。平等果美。自由花明。溯我民國。六載於茲。武昌起義。開創國基。締造失敗。志士流離。六大君子。會議籌安。帝制復興。剝我民權。廣行賞賚。羈籠英賢。將軍唐蔡。倡義滇中。晴天霹靂。帝夢胥驚。義師天助。偉業卒成。袁氏告殂。黎公繼嗣。議會重開。國會復集。南北翕然。喁喁望治。乃有張勳。起而乘隙。迭次會議。陰謀復辟。不及兼旬。火撲燎原。驅除辮逆。危而復安。民國誕降。歷經坎坷。生生死死。還我山河。南北新舊。竟見何多。黷爾兵甲。戰爾干戈。取消獨立。慶祝共和。豐功偉烈。薄海同歌。

拆字術

拆字之術由來久矣宋時有若謝石見何薳春渚紀聞明時有若張乘槎見鎦績霏雪錄至淸代有若范時行見俞樾石台仙館筆記其技隨擧一字就機所觸以斷吉兇往往有奇驗今年有胡君仰曾病肺甚劇其友某君爲造善此術者拈一葉字問之術者云今君拈葉字病者得毋是肺葉乎且其人不能過廿八歲以葉字廿頭八脚即幸而得過廿八至三十歲必不免因葉字中是世字三十年爲一世上下草字頭木字脚此草木皆兵之象至三十歲而草木皆兵恐難免矣後胡君果不旬日而歿聞其歿年僅三十云我聞如是亦奇矣哉

滿鐵定期船大連出帆廣告

青島上海行

榊丸　每星期五(正午開)(三四〇二噸)青島上海行(由上海復航時大連直航)

神戶丸　每星期三(正午開)(二九二二噸)上海直航(由上海復行時寄經青島)

本事務所及在營口遼陽奉天鐵嶺長春各站均可發賣聯絡船車票
▲兩船店現均設有無線電以期發信迅速而謀乘客之便利
▲發輪乘船票時間均由本事務所並開船之日午前十一時四十分於荷扱事迄同日午前十一時二十分

香港廣東行

泰平丸　(三、二九四噸)(十月下旬)香港直航
神王丸　(二、二〇〇噸)(十月中旬)香港廣東行

按應運貨物之數或經由芝罘、青島、威海衛、或者能夠改日期概難欲定

南滿洲鐵道株式會社　大連埠頭事務所

日本郵船會社瀛船廣告　由大連埠頭起

相模丸　十月十日(陰歷八月二十六日)門司神戶橫濱行
高砂丸　十月十二日(陰歷八月二十八日)天津太沽牛莊行
高砂丸　十月二十一日(陰歷九月六日)門司神戶橫濱行
三河丸　十月二十二日(陰歷九月七日)天津太沽牛莊行
三河丸　十月卅一日(陰歷九月十六日)門司神戶橫濱行

日本郵船會社代理店　三井洋行大連支店　電話(四六〇〇)(二一〇〇)
乘船票由本出張所自賣如有坐客請至本所購買

採煉鑛物與鑑定礦物

本公司採煉鐵鑛現已開辦所聘技師極有經驗凡有熱心鑛務欲鑒定鑛質化驗成分者請至本公司接洽特此佈告

鞍山鐵礦振興無限公司　奉天行政公署街前胡同路西

橫濱正金銀行奉天支店

資本金　四千八百萬圓
拂込金　三千六百萬圓
積立金　貳千貳百拾萬圓

奉天城內四平街　電話　日一一番　日二二番　日客用五三七番　中四七一號

總行　日本橫濱

支店　神戶　東京　長崎　大阪　倫敦　里昂　紐育　香港　孟買　西雅圖　布哇　哈爾賓　香港　上海　長春　新嘉坡　安東　北京　大連　旅順　營口　遼陽　天津　鐵嶺　漢口　濟南

收買鑛石廣告

一金、銀、銅、鉛、亞鉛、鑛石

右者皆以高價收買

有送來標本者即自爲化驗不取分文至價格於化驗後即行通知特此佈告

久原鑛業株式會社　鎮南浦製練所奉天出張所　奉天小西邊門外(日長電六七二)

東亞之近情

（北京專電）

●直皖兩派異常傾軋

段總理擬用武力討伐湘亂然馮總統及其餘直隸派甚不為然群起反對是以皖派與直派異常傾軋暗潮日急

●馮河間主張組織政黨

馮總統有組織政黨之意為預備地步起見刻已設立俱樂部定名協時社

●中國災民將成流寇

九月下旬以後中部中國方面慘遭大水災情極重就中白河沿岸各屬及長江一帶田禾概遭淹沒致成無家是以窮民挺而走險變成流寇聯絡土匪隨在蜂起若山東變兵散佈四處煽惑農民希圖擾亂無所不至長江上游此項匪警亦復頻至現時中國官憲正在極力防範之際無奈中央威令日益旁落毫無靖亂效果天氣漸寒匪勢不衰長此以往國家前途何堪設想

●美電氣會社長來京運獲利權

美國瑟喬拉爾電氣會社社長萊斯日前來京與要路大官日事應酬外間皆謂係為運動獲得利權而來

●第八師行將赴湘確息

駐紮馬廠北洋陸軍第八師師長王少甫中將請給赴湘川資確於六日由財政部撥給該師准於三日內由馬廠起程從海路赴湘有謂第八師全部已抵長沙者尚非事實

●國慶日請免各公使之慶賀

▲既知以見隔閡何任內閣專擅

雙十節國慶日駐京各國公使照例往公府慶賀聞大總統以現值南北政見隔閡屢生事故國務異常繁要特交諭禮官處通告各使署屆期請免勞動亦不派員招待當經禮官處轉知外交部於七日致函各公使述告一切

（上海專電）

●靳曲兩中將東渡觀操

日本陸軍秋期大操舉行在即聞中國政府為借鏡軍事起見擬派靳雲鵬曲同豐兩中將赴日觀操聞該觀操武官等訂於一兩日內啓程當由日武官阪西少將（總統府軍事顧問）前導東渡云

●陸巡閱使匯欵維持軍政府

某處接到粵電據云兩江巡閱使陸榮廷匯欵十萬元暫充維持軍政府之經費

（漢口專電）

●土匪襲北兵入川

五日輸運北軍之蜀通輪船從重慶回抵宜昌據云日前該輪船載運北兵時為土匪之所襲或云實係熊克武部兵假冒土匪阻遏北兵入川此說實係誤傳該匪以劫掠為目的與熊克武部兵毫不相涉是役也輪船水手間有死傷而王參謀長幸得無恙

●李秉士坐輪入川

第十三混成旅長李秉士坐蜀峽輪船迴江入川

●王督軍檢查行旅

湖北王督軍聞有革黨多數潛入暗圖起事恐涉疏虞現已派員在城門碼頭暨行人絡繹之區檢查行旅以嚴關防

●湘鄉獨立軍敗潰寶慶亦危

湖南湘鄉獨立軍現為湖南第四旅長周澤宏（譯音）所攻擊獨立軍潰散司令某被擒就地槍斃周旅長即乘勝進逼寶慶其地獨立軍形勢亦形險危

（東京專電）

●西比利亞鉄路租與美國說不確

外間頻傳西比利亞鐵路全部墊借美欵之說或云美國前對於俄國接濟車輛及其餘材料確有其事而租借西比利亞鐵道之說或亦由是傳訛以故查無實據

●日航空隊參加大演習之支配

日本航空隊現擬定於十一月四日由所澤駛抵各務原地方參加秋季陸軍特別大演習計參加飛行機十六架（南北各六架以四架為預備）南北統裁官以中松少佐及大出中佐任之北軍中隊長以德川大尉南軍中隊長以佐藤大尉材料隊長以松岡中尉任之

●日本接濟船舶問題之疑難

某國政府前與日本政府交涉接濟船舶一事已被拒絕然近來德潛航艇仍極跳梁擊沈商輪殊堪痛恨美國雖已實行大規模之造船而聯合國船舶益憂不足因此某國再與日本交涉請速接濟商輪十万頓據聞日本自頒布管理船舶令後其船舶界情形亦與昔日不同加以美有禁輸鐵材出口及印度綿花弛禁等之問題關係日本商務決匪淺鮮故日本仍拒絕該交涉否頗屬疑問

歐洲大動亂

（倫敦來電）

●英戰鬪艦被擊沈之訊

據英國公報云英戰鬪艦特列克號為德潛航艇所擊沈將校一名下士水手十八名與艦俱亡據另報云該兵輪二日在愛蘭北岸中敵艇所放魚雷授損極大當即駛入口岸比及登灘竟爾沈沒

●奎相主張組織聯合內閣

俄國首相奎連士基氏擬組織聯合內閣現下正在籌劃中一俟該內閣成立後召集憲法籌備會議

●瑞典援德之影響

據日本政府接到瑞典通訊云瑞典政府（保守黨內閣）援助德國之事業已暴露加以今年正逢改選閣員之期可謂現內閣之運命危在旦夕而果否辭職尚難懸揣並聞刻下社會黨首領遊說各處運動甚力故萬國社會黨在斯杜克邦木開總會之議暫見擱延

●美國絕大驅逐艦成隊

美國現已起工建造絕大之驅逐艦數隻刻正急速進行擬俟一律竣工即行編成大驅逐艦隊茲據精通海軍者云該艦均係新式計畫已將第一次竣工之幾隻試駛實驗方知其對於潛航艇最有偉力蓋美政府擬派該艦隊駛赴歐洲海面自明年初起從事軍務潛航艇將失敗矣

▲大總統令

大總統命令（十月七日）

陸軍總長段祺瑞呈請任命吳恩浩為松滬護軍使署軍需課課長應照准此令

蔭昌張一麐均給予一等大綬嘉禾章此令

阿穆爾靈圭晉給二等寶光嘉禾章此令

師景雲殷鴻壽均給予二等寶光嘉禾章此令

王克敏給予二等寶光嘉禾章此令

黃開文蔡廷幹鄒沅沈祖憲均給予三等寶光嘉禾章此令

馮耿光惲寶惠均晉給二等大綬嘉禾章張調辰蕭廣傳張聯棻閔爾昌均給予二等嘉禾章賀碩麟劉宗紀均給予三等嘉禾章此令

張伯英給予二等大綬嘉禾章楊熊祥陳訦陳閣均給予二等嘉禾章梁上棟祁彥璐均給予三等嘉禾章羅天澤給予四等嘉禾章此令

熊炳琦張宗昌紀書元何紹賢徐邦傑均給予二等文虎章崔維堪給予三等文虎章此令

涂鳳書給予二等文虎章張名振梁建章向瑞彝楊毓贊潘宗瑞給予三等文虎章石啓源劉有璧謝保元魏彭崧劉式程許家瀚均給予四等文虎章此令

直隸全省金礦之詳誌

（專件）

直隸全省金鑛之調查已散誌某報謹不甚詳細茲據直隸財政廳鑛務技術員朱行中最近調查該省金鑛共卅一處已領得部照開採者計十七處鑛區廿七方里又五千五百五十三畝分別詳誌如左

（一）遷安縣冷口外柳樹行鑛區四百畝鑛商劉汝霖於民國六年八月廿九日領得採照（二）遵化縣前梁峪鑛區三方里鑛商馮金生於民國六年八月十三日領得採照（三）遵化縣和尚溝劉家鑛區四方里鑛商余英於民國六年八月廿六日領得採照（四）遷安縣冷口外關隆溝鑛區二千三百廿六畝興華公司馮金生於洪憲元年三月四日領照開採（五）遵化縣荷石橋鑛區四方里鑛商程寶山民國五年四月十三日領照開採（六）遵化縣豐富莊鑛區五方里鑛商程寶山於民國六年一月十七日領得部照（七）遵化縣龍鬚巷草廠溝鑛區二百六十畝劉樹聲於民國四年十一月十九日領得部照（八）遵化縣冷嘴頭鑛區一百廿畝鑛商蕭蔗甫於三年八月領得部照（九）遷安縣打虎店鑛區四百九十八畝三平公司周家鼎於二年八月二十七日領得部照（十）撫寧縣嘩叭鑛鑛區五百二十二畝三平公司周家鼎於二年八月二十七日領得部照（十一）盧龍縣駱駝營鑛區一百四十畝三平公司周家鼎於二年八月二十七日領得部照（十二）昌平縣樓子峪鑛區一百八十二畝葉基勳於三年四月二十五日領得部照（十三）臨榆縣銅子溝鑛區九方里鑛商甘大璋於民國三年三月十一日領得部照（十四）遵化縣十三溝塔聆鑛區七十五畝鑛商謝少瑞於三年四月四日領得部照（十五）獲鹿縣上莊村西橫山鑛區八百十畝朱福恒許涵紅合股於二年五月五日領得部照（十六）遵化縣龍鬚菴鑛區二方里鑛商孟福安孟積生於民國四年五月三十日領得部照（十七）遵化縣冷嘴頭十三溝鑛區一百二十畝鑛商萬子鑫領照年月未詳

交通部訂定吉長鐵路管理局編制專章

第一條 吉長鐵路管理局管轄吉林至長春之鐵路

第二條 吉長鐵路管理局遵照國有鐵路編制通則第三條所列事項

第三條 吉長鐵路管理局依國有鐵路編制通則第四條設左列各處

一總務處 二運輸處 三工務處 四機務處 五會計處

第四條 總務處依左之規定分掌事務

文書課 掌文牘案卷機要國防收發及本路所屬員司進退考績並不屬於各處事項

材料課 掌採買保管及分配材料事項

檢查課 掌檢印保管客貨票並統計章程編輯調查稽核收支及全路台帳事項

警務課 掌本路警察及醫務並兼理地畝事項

庶務課 掌本局庶務及不屬于各處課事項

材料廠 掌保存收發及製造各項材料事項

第五條 運輸處依左之規定分掌事務

營業課 掌營業及調度車輛客貨車行車里程事項

電務課 掌電報電話事項

車務段長 掌本段車務事項

站長 掌本站一切事項

第六條 工務處依左之規定分掌事務

工程課 掌設計製圖施工及材料之分配事項

工務段長 掌本段工務事項

第七條 機務處依左之規定分掌事務

運轉課 掌行車修車及機車行車里程事項

長春機廠 掌製造修理裝配車輛及機件事項

第八條 會計處依左之規定分掌事務

綜核課 掌預算決算及調撥款項並帳冊等項

出納課 掌全路款項收支事項

第九條 本專章所列各處各設主任一人課各設課長一人廠各設廠長一人

第十條 吉長鐵路管理局職員之名額依附表所定

第十一條 吉長鐵路管理局辦事細則及警察勤務等專章由局長擬訂呈請交通總長核定

第十二條 本專章自公布日施行

▲吉長鐵路管理局職員名額表

職別	額
局長	一人
主任	不得逾五人
總工程司	一人
課長	不得逾十一人
工程司	三人
工務員	不得逾十二人
廠長	一人
一二三等課員	不得逾五十五人
段長	二人
站長	每站一人
副站長	不得逾十五人
車隊長	不得逾十人

凡有令堂有夫人有令愛者請細閱此篇

竊聞有令堂或尊夫人或令愛彼等皆屬婦女恐有婦女之疾苦如閣下孝敬令堂愛惜妻女必須拯救彼等之疾苦爲要天下各處並無他藥能駕乎韋廉士大醫生紅色補丸之上蓋是丸爲婦科各症之聖藥中國各省男子之稱頌韋廉士大醫生紅色補丸爲拯救婦女之妙葯者何啻以千萬計耶茲略舉數則於左

月經不調脚腫陰虧 浙江屠甸寺當商邱吉潤先生來信云余妻曾患雙足浮腫肝胃氣痛月信不調肚腹疼痛四肢寒冷等症服用韋廉士大醫生紅色補丸之後百病消除康健無比

多年宿疾獲痊 廣西鬱林石山坡蒲塘蕭長華君來函云余妻多年身體素弱四肢困憊飲食少進而且月信愆期面色黃瘦歷年延醫調治多方不見其效余即以韋廉士大醫生紅色補丸服之數瓶之後飲食漸進精神日增身體氣色大異從前故接連服用直至十分全愈而後已

幾成癱瘓 四川開江任市鋪羅澤菴君來書云內子邵氏於六年前因患氣血衰弱月經不調形容枯瘦胃口失進咳嗽氣喘四肢疼痛行履維艱近三年之久幾成癱瘓每延中醫罔見功效去服韋廉士大醫生紅色補丸數日後果覺精神漸旺飲食漸進行履亦漸健復續服數瓶諸症全愈甚身體強健逾於青年韋廉士大醫生紅色補丸保清血健腦之聖藥品男女皆可服用凡經售西藥者均有出售或直向上海四川路九十六號韋廉士醫生藥局函購每一瓶英洋一元五角每六瓶英洋八元郵力在內

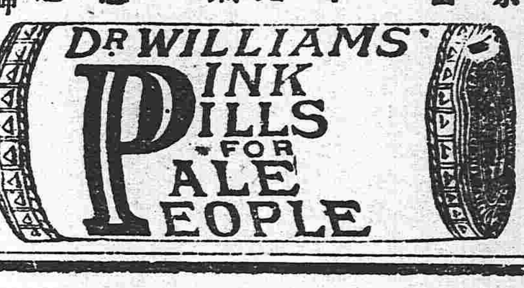

奉送小書 敝局刊有精美小書名曰患告婦女如欲索取即須來一明信片至以上所列地址可也原班郵送

便閉之患多年百藥無效及試服清導丸得獲全愈 廣東肇慶新橋瑞昌和號黎家亨先生來書云鄙人常患大腸濕積至重每逢大便其辛苦異常歷有多年百藥無效前數月函購貴局紅色清導丸一瓶服後立見奇功現吾友又令付來郵票六角再求貴局付還紅色清導丸一瓶以資吾友試用

如患大便祕結 肝火上升 胆汁不調 舌起厚苔 口氣穢濁等症即須試服清導丸莫不立見其効也如尊處無從購買請寄郵票大洋六角至上海四川路九十六號韋廉士醫生藥局原班回件

辦驗 香廬製 哮喘氣急丹 救命之寶

登各報俾海內病家採辦 痰哮水哮風哮鹹哮 氣喘痰壅年久不愈 氣虛發喘汗出如雨 肺氣不宣痰火上壅 長夜咳哨老年氣短 氣急多痰胸膈滿悶 哮喘腎虛喘吼以上各症無論新病久病老年少年男人婦人只要用白開水送服三錢道藥性一到立見喘平氣順痰化咳止輕症一瓶即愈重症一料全痊且可永保斷根并如他家之藥服者略愈不服即發所可同日語也大瓶二元附送止咳膏一帖小瓶一元每料六瓶五元不靈包退還洋 上海寗波路盆湯弄崔氏瓣香總發行 所啓本廬分設北京青雲閣○天津東北城角○長沙糧道街○杭州陳列所○南京下關○安慶軍署西○無錫北門江陰巷○福建舊總督口 東三省只此一家並無他處分出總經理○沈製鏡面○生髮膠○神効掃瘡散口臭沁香片 奉天大南門裡金銀庫東胡同口崔氏瓣香廬分發行所謹啓

人體百病莫苦於哮喘氣急之症 **此丹乃本廬第一家創製行世** 牟利之徒相率効尤遍地皆是致使求藥之人無從辨別玉石良可慨也考哮喘之症皆從氣衰感寒邪而起此外亦有腎虛火不歸經陰虛金被火尅更有痰火鬱於中風寒束其外者當病發時聲嘶氣促頑痰上壅甚至水漿不能下咽片刻不得安臥睜目喘吼旁人不忍目睹本廬創製此丹竭十載之心血經萬人之試驗有功卓著無病不瘳早已馳名中外頌聲載道時值天寒病發之際特將功用詳

萬金不換 化痔仙丹

行所啓製藥所仍在北京駱根德里 分設奉天大南門裡金銀庫東胡同口崔氏瓣香廬謹啓

痔瘡之疾皆由濕熱下注陰虧熱甚焦勞過度以致筋脈橫解精氣脫泄若成瘰成塊或痛或癢者爲痔如膿血淋漓管長過寸或黃水紫血脫肛疼痛者爲漏以上各症無論如何危重速宜此丹每日送服三次立能止痛去血且培元補氣永不復發雖數十年不愈老症至多連服一料包可永遠斷根保不復發萬試萬驗不靈包退還洋每料五瓶大洋四元■又製三十六種惡痔去管膏如外痔十分危險名醫却步痛徹一心肺速用此膏搽之三日之內連根脫落完好如初天下治痔之藥罕無出其右者此藥一出天下猶有不愈之症我不信也雙料每瓶二元單料一元近多僞藥欺人須認明仿單上有驥雲肖像反面五角開畫圖藥包上有註冊商標天馬爲記若誤服僞藥貽害匪淺務須格外留意 上海盆湯弄總會館北寗波路第一百十五號瓣香廬驥雲氏總發行 外埠函購郵局最妥◎代滙兌未通之處郵票可九五折算

崔氏驥製治痰半夏乃驥雲氏精心中外名醫再三研究廣行試驗始敢出而問世自發行以來凡官界軍界商界學界紳界女界莫不同聲譽美咸推治痰止咳之無上品各省寄售紛紛爭先恐後極意歡迎但華人惡習每見發達之物必多方仿造奇巧百出致使采購者無從鑒別眞僞良可慨也本廬特將兩江督署湖北臬署京師都御史衙門暨英國加拿大日本東京韓國慶尚大邱郡以及各縣各省各公館各衙門道尹神驗之函彙編裝訂成冊並將信函之郵局圖記民局本章一併裝入置之案頭俾采藥者作指南之卓而仿造者無從施其技倆

南洋勸業會頭等獎 國貨展覽 驥製半夏 出奇制勝

傷及肺管便覺呼吸不靈兼之痰爲膠膩之質閉塞清明之府致使哮喘大作氣促不順況肺爲華蓋蔽護羣臟華蓋既傷涼火焦灼胃氣亦敗但咳嗽多痰之症救治愈早 揚從此盜汗骨蒸元氣盡喪蓋人頼氣血而生肺氣不宣則運血不靈氣血兩損便是不起之症矣可不痛哉本廬創製治痰半夏善能止其化痰順氣平喘運血以培元滋腎水以固本能生天一之水能療既損之肺偉力豐功天下無敵自出世以來治愈之人不可勝計至此藥之神驗全賴汰其糟粕取其精液故化其出奇制勝以少勝多尋常之症只須一小盒立奏奇功雖至重至危之症如一息尚存連服一料包可立起沉疴斷根不發本廬實事求是精益求精儘可信而學名家化驗如無珍珠龍涎香若州橘紅等珍貴之品甘受重罰大盒洋二元四角小盒洋一元二角每料六大盒洋十三元二角 上海盆湯弄寗波路口五開間門面崔氏瓣香廬驥雲氏總發行所啓 分設杭州陳列所○南京下關○無錫江陰巷○北京青雲閣○天津東北城角○長沙糧道街○安慶軍署西○福建舊總督口 奉天大南門裡金銀庫東胡同口崔氏瓣香廬謹啓東三省只此一家並無他處分出 外埠函購郵局最妥不論遠近均可投遞各埠大葯房如欲批發請即來信接洽當川奉覆

馳名三炮台香烟

又名綠錫包

君吸三炮台香烟

因爲知道他是最上等的香烟

人吸假綠錫包香烟

因要人知道他是吸三炮台香烟

英美烟公司

東三省新聞

▲奉天▼

●會議東三省交涉事宜

駐紮東三省之日本領事（任奉天總領事署會議東三省中日交涉事宜以駐奉總領事赤塚君主席哈爾濱吉林長春間島齊齊哈爾農安遼源鐵嶺海龍西豐營口安東遼陽赤峰等十餘處領事來奉與議駐京日本使署特派杉村參贊日本外務省特派廣田書記官有田領事關東督都府亦派白須外事課長各來奉莅會有關東都督府民政長官宮尾氏亦來奉莅會之說該會議自十日起開議約一星期（即行閉會）事關東三省中日交涉方針影響匪淺故中國當軸頗為注意云

●張軍長反對教實兩廳之堅決

設立教實兩廳之命令發布後張軍長電覆謂無設立之必要（會且報端茲聞中央來電曉以必須設立之用意張軍長又電覆堅持不必設廳之理由謂政府必欲設教育實業兩廳不妨令各廳長來奉試辦奉省現狀不惟于兩廳政費無可籌即兩廳之銜署亦無可設等語是對于教實兩廳實行消極的反對中央其奈之何

●張督軍電呈中央請款

（一）國防費 自中德宣戰而後外交險惡國防吃緊奉天者設警備司令處俘虜收容所以及關於國防之種種機關所費甚鉅此項公費均係由他欵暫移日前張督軍呈請中央撥欵五萬元以資抵補云

（二）河防費 奉屬自入夏以來雨水為災河水漲溢沿河各縣受害甚鉅當此秋高水落若選河柳河叩河等處正宜開工修治以防來患聞此項修河工費業經報部照准張督軍電催中央請撥十萬元以作開工之費云（恨）

●趙所長是否假公濟私

新任勸學所長趙仲三氏本為舉理榮道尹亦早知技僅雕虫不能勝任特礙於袁秘書情面不得不委曲任之現已三月有餘趙所長自慚毫無建樹為剜肉補瘡之計將所扣之九折及十一個月各校員之經費並各鄉校所徵收之學費若干擬為辦省立第五學校在西門外另設之小學校學生共四級又在大北磚門裡佔地一段另建校舍立一國民學校藉顯其手段之敏活又可位置要津所荐之碌碌庸人並可就中取利趙所長計畫誠周三月後必政為實授云

●警廳國慶日之防範

警察廳長王廼玻氏以變患每生于不測應防于未然國慶日各機關暨各界一律休息慶祝難保無不逞之徒伺隙圖謀不軌因于星期一之巡官定期會議時通令各巡官遵照辦理（一）軍政兩署左近臨時增加崗邏以資保護各機關之晉署慶賀者（二）晚間警察均行實彈加班巡邏偵崗（三）僻靜處所尤宜格外注意查察以防宵小之伺隙（四）街上有數人同行及行跡可疑者立即嚴為盤詰以防意外（五）傳令商民各戶一律懸旗以昭同慶云

●汲旅長來省何為

二十八師五十六旅汲海峯旅長日昨由錦來奉謁見張督軍傳者謂其赴軍事會議據箇中人云確因保釋馮師長事宜該旅長來省與張督軍磋商一切云（恨）

●華富前途之樂觀

華富殖業銀行因受馮二之影響為金融界所不容屢形不穩之象現該行紙幣不啻廢紙現經股東李景芳等會議多次並檢查借貸對照表及營業概算書出入抵冲似有餘裕決定繼續辦理其清理辦法各股東再添資本十六萬元其中有現款者加入現款否則以產業作抵另行借款作兌現之準備並商請總商會轉呈張督省長批准立案以便繼續進行查該銀行前後所出紙幣雖夥然未收回者僅止二十餘萬矣其借出之款已經收回者共有八十六萬餘元之譜借入者計各銀行號所墊兌現之款約六十萬餘元故自本月二日開兌以來現狀甚佳各界之存有該行紙幣者無不轉憂為喜該行之信用從此或可恢復矣（世）

●重濬蒲河之籌備

開濬蒲河原為利水道護田疇起見去年開辦之初如何鄭重卒竟弊竇叢生草草竣事迨今夏水漲全功盡棄一片汪洋當軸者以辦事不力俾人民重遭災殃茲擬重新修濬以弭日後之患刻正在籌備中（世）

●知事戲法之所聞

興京縣知事鄒健鵬侵占公款劣跡多端曾經公民代表何鵬順等在高等廳告發屢誌報端聞鄒知事運動該縣某重要人物並浼該縣採木局長馬世驪省議員馬恒昌保衛團總肇聖言等晉省調停包賠何鵬順等川資維時何鵬順他適經蔡孔壬牟四人應允了結朋分川資僅與何君洋四十六元何君不肯收受並質問蔡等作事荒謬今蔡等將款倒回還鄒知事一面仍在高等廳狀追必將鄒知事告倒而後已鄒知事之運動力固大何鵬順魔力尤不小未識高等廳何以處之（世）

●馬鎮使提倡賑捐

東邊鎮守使馬龍潭氏為天津水災提倡募捐曾見前報茲聞前星日在畿輔會館為許芝田氏開歡迎會會畢更提出募捐事宜當事在坐者百餘人均贊成之遂擬定辦法（一）遵照大總統魚電暨直隸各同鄉函電擬就公洛分求各機關捐助（二）就慶豐茶園演唱義務戲三天分送捐票于各界以期集腋成裘共襄善舉云

●殖邊銀行新通行之紙幣

向來奉省殖邊銀行所發之紙幣除十元五圓一圓五角二角外別無他種近該行一圓之紙幣陽面蓋一大方圖章作大洋行使合小洋一圓二角該行復新刷印一角之小票通行市面云（恨）

●撤換牛莊郵務局長

牛莊郵務局局長王樹滋調省另候任用遺缺郵務總局特委路佩珊前往接充云（恨）

●積極舉行之國慶日

双十節之國慶紀念日往昔不過慶祝停刑休息一日而已今歲接奉中央命令積極舉辦喚起人民愛護共和之思想而表示感戴新任馮大總統及段總理之民意是以今歲松牌點綴倍極壯觀署內預備茶點分派招待員招待外賓慶祝大員午間備有慶祝宴軍政機關休息一日警察則不休息而加忙迫然較之慶祝君憲時尚遜一籌然以双十節之國慶論之則誠為六年中第一次之盛矣

●招撫蒙匪行將編練

公署確息蒙匪叢亂迭派大兵前往剿辦現據黑省督軍報告該屬就近蒙匪業經招撫一千餘名頗極守法擬再招成巨數即行編練以厚兵力云（時）

●官銀號不講道理

日昨有董某者持鈔票一張因破壞不堪前往東三省官銀號兌換執事人謂號碼模糊不能與兌董因稍向辯論即勁野蠻安然從前專制吏役行徑噫按銀行係居明經營豈可如斯乎（丁）

●夏局長到洮近訊

新任洮南稅捐局長夏翹月前赴洮接事現已二十餘日昨據公署近訊謂該君已於上月二十六日至洮二十七日到局接事所有前局長張紀戊□手事件業經[illegible]惟所欠公款費一節刻正從速奏歸免付懲戒云（時）

●李廳長回營

營口警察廳長李夢庚來省多日辦理要公現聞經手事件均已完竣昨乘瀋車返營矣（時）

●新民胡匪蜂起

新民三區遼河西岸地屬偏僻素為胡匪出沒之區日前突來胡匪三十餘名到處切掠聞其匪首係新字李二木匠等勢甚洶洶異常猖獗不知有剿捕之責者亦有所聞否（時）

●中學學生呈請參觀日操

月之十二十三等日日軍在遼陽鐵嶺等處大演秋操張軍長派員參觀已誌各報茲者省第一中學學生等懇校長呈請軍長准予是日前赴參觀日操藉以灌輸尚武之精神未識能否邀准然學生之志氣可嘉矣（恨）

●分別罰薪撤差

衛隊營護兵楊松芳因賭自刎斃命已誌本報前將該管連排長等羈押現經各要人向當路竭力求情始允開釋罰博連長薪水一個月大洋七十餘元並將排長馮俊清栽撤亦足以示懲儆矣（丁）

●鴉片眞禁絕耶

當局以中英禁煙約期已滿對於舊地之調查已籌定一種應付之策日前行令全省各機關各團体首長其員屬或管轄區域之各色人等如仍有鴉片嗜好即速檢舉懲辦無則依照頒定格式出具並無鴉片嗜好切結呈報候奪現聞此等切結業已彙齊一俟調查員來到即以此項切結為鴉片禁絕之保證一面先期呈報中央定邀得褒獎之詞云局外人不敢妄談局內事但今年省之烟毒眞果淨盡吾將歡欣鼓舞以祝之

●巡官勾結土販

六署二分署巡官文某與土商袁某結識并分餘利經警務處徵有所聞查詢數次奈該巡官不惟不知悛改近來並與販賣烟土之各棧房及黃姑屯之站役等勾通一氣藉圖分肥明則屢次稽查暗則特別保護故該巡官發財甚鉅云（恨）

●聖誕日學校放假

陰歷八月二十七日（即陽歷十月十二日）為孔聖誕辰聞教育主任恩陰普氏通令省立各校暨勸學所一律放假云

●法庫勦匪近訊

軍署昨據法庫縣呈稱謂該縣前據匪六七十名蒙派二十七師五十四旅百七團第三營齊營長帶隊剿辦日前在丁家房地方與匪接仗被匪擊傷正兵四名死者一二名現經營長將受傷者抬送醫院調治匪勢如前等情張軍長擬派兵前往援勦剿辦云

●吉林運輸大宗軍需

吉林軍械廠長楊文發前奉孟督軍諭令赴直隸工廠運輸開花及過山砲彈四百顆機關槍彈五十萬粒日昨由直回奉並未勾留當換北車押運槍彈回吉省去矣（丁）

●津門災民紛紛過奉

津門浩劫洪水為災難民數十萬嗷嗷之待哺吉江各地薪米價格較內地稍低生尙易為謀故近來津地災民均搭輪紛紛赴營由營乘南滿小票車來奉分往吉江各地以謀生活云（恨）

●發給看守兵身後恤金

第一監獄過變時看守兵何某被擊傷胸部甚重當送醫院療治無効斃命已見前報新任典獄長王宸代為禀呈高等廳發給恤金二百圓日昨傳其家屬承領云（恨）

●王成五已授首矣

前五十三旅執事官王成五因附和劉逆景双在營被捕解省已誌各報按因軍界各當軸於督軍前力保王氏故王氏羈押多日終獲無恙不意王氏近復受劉景雙之影響日昨晚間槍斃於獄中矣（恨）

▲營口▼

●川省竟停止郵滙

駐營牛莊一等郵局現奉東三省管理局准交通部通令略謂四川成都榮昌縣大內縣廣安縣等二十八處俱被滇黔桂粵軍隊佔據滙票往來殊多危險仰即轉令各局即日暫停匯寄上列各處滙票等因該局當即通傳所屬一律照辦云

●飛行家飛演誌盛

美國飛行家思密思氏來營飛演各節已詳本報昨午前十二時在埠東新市街南賽馬場開演警察廳為維持秩序計特選幹警三十二名到場彈壓以防危險是時場內列席有榮道尹李知事張督察長許營長及紳商領袖學生各購券入場爭者先恐入該思密思氏先經向導員當衆演說繼而飛演空中轉落翱翔周折莫不令人叫絕是日各學校亦皆放假到此參觀約計環視者不下數萬人洵盛事也

●國慶紀念之籌備

民國遭塗炭志士幾經流血我共和民國始得幸存於大陸之上雙十紀念顧可忽乎哉第就本埠而言國慶之誌盛在民國二年民舌報大開議論沈肝若及胡子晉氏為籌備員一切儀仗點綴及各界之恭與慶賀者純在心理上之感應絕非強而為之迨至三年四年不啻不為舉辦及至是日各界竟無一懸旗者民國五年無論矣幸袁氏死謝吾同胞喚起民國精神現經大總統又以明令頒佈舉辦國慶榮道尹為本埠之地方長官已派員籌辦國慶松坊屆期恭祝以崇盛典云

●興順魁櫃夥行刺

本埠興順魁商號執事劉善卿與櫃夥彭子明素有嫌隙昨晚八鐘時劉執事被彭某刺傷途時殞命當經櫃衆驚覺將兇手捕獲送交第二署嚴押候法廳檢驗訊究是否另有隱情容待續訪

▲蓋平▼

●籌備國慶

十月十日為我中華民國國慶之紀念日故仍假省立師範校高搭席棚設備種種舉行盛典朱知事亦已通令各機關是日一律懸掛國旗除警界外全行放假一日並令城鄉男女學校各教員各率全班生及時到場以申慶祝該屆期定有一番盛況云

●稽查易人

警察四區莘蘿舖分駐所稽查吳子珍因事請假所遺稽查一職已由事務所偵探郭子良補充日昨奉委任事諒該處不法之事當可從此肅清矣

▲新民▼

●警長下鄉勦匪

新民東路二區地處偏僻胡匪出沒無常上月杪該區四分所巡官羅廣遠帶警剿匪陣亡匪衆復擾邊外聞日昨該匪忽又竄回勢甚猖獗報經警察所長君潤田出調同探訪各警隊於七號夜三鐘前往剿捕云

▲安東▼

●行長易人

安東中國銀行行長張龍蒲君自充是職以來對於各界極為融洽近因天津中國銀行事務紛繁頃聞張君調往天津安東遺缺係由總行派來卞仲蕃君接充云

●局長接事

安東製驗緝私局局長江玉蘋君更動一節已誌本報茲新舊交代辦理清楚新任局長謝鴻藻氏已於七號午前接事聞前局長不日即行赴營云

●道尹返安

東邊道尹方梅生氏月之四號晚車晉省開因交涉事宜當面上峯磋商一切現公務已畢遂於七號午後乘車返安云

▲鐵嶺▼

●中學運動會紀盛

邑中學校於月之七日在該校開運動大會男女來賓蹌蹌蹌蹌所有運動各種技藝無不精熟鼓掌之聲不絕於耳最後餘興扮演社會各種人類行動尤足令人讚賞不置云

●國慶紀念之預備

邑內縣公署陸軍團部營部及警所各機關均高搭松棚懸燈結彩并訂是日各界齊至中學校行祝賀禮午後在縣公署宴會夜間各校辦有提燈會屆時之熱鬧當非可以言語形容者矣

▲開原▼

●清鄉丁毆辱村長

邑北婁家油房清鄉丁張殿卿本係無賴前曾賒給大會鷄卵十三枚向村長石永要每鷄卵一枚價洋一角半村長斥其昂貴未給張殿卿遂將村長盆碗搗毀並用木棒毆傷腰際紅腫經衆勸解始散清鄉而用此丁宜乎清鄉為人治病也

●天網恢恢疏而不漏

邑西慶雲堡住戶張鳳祥貧而無賴曾與同屯陸馮氏通姦繼而陸馮氏惡之另與綽號小佛爺者姦好張某憤極而妒遂將陸馮氏並其七歲九歲之兒二名幼女一名暨寄宿之小佛爺一併砍殺身死惟女僧而未死逃至姑家哭訴情形報警轉報到縣驗訊緝兇惟該犯已遠颺無踪詎天網恢恢疏而不漏竟在洮南境內將兇犯張鳳祥弋獲解送縣公署嚴辦

▲東豐▼

●王知事到任日期

本縣章監督運熹奉令調省另委遺缺以財政廳總務科長王鏡寰署理早誌本報茲王監督已於九月二十九日蒞東十月一日接篆視事想王君必另有一番整頓云

▲八面城▼

●存帖受累

本鐵富戶張景和前于羌帖加利一二竟時爭相購買以漁厚利計共存不下二萬元詎日來羌帖價格逐漸跌落現每百元角扣至二十三元致張某賠累大有不克支持之勢

▲懷德▼

●商民感激英營長

駐懷陸馬二十九師五十七旅百十三團步一營長英春自到懷以來保守地面不遺餘力前因胡匪猖獗帶隊遊擊所有經過各屯嚴束部下不准騷擾膳宿按照市價給付是以商農人民無不感激云

▲梨樹▼

●是否報怨

駐紮山城鎮後路游擊馬一營奉調剿扳江省由邑南壓葫蘆泡經過小住一夕種種擾害不堪言狀據傳聞委因去歲省控索景清該屯于某亦原告之人故此次擾害其亦報怨云爾

●保團獲匪

梨樹保衛二團二保甲長董萬寶近在屬界六屋處拿獲曾隨天下好投誠復反為匪之張萬財（綽號大金字）併俄連珠槍一顆昨已送縣核辦咸謂此匪難逃法網云

▲長春▼

●日領事赴奉矣

駐長日本領事山內君聞早已接到奉總領事公文因有要公必須親身赴奉面商一切故特于八號束裝前往矣

●佈告行使羌帖

縣署彭知事佈告略謂羌帖一項關于國家金融市面屢以破碎之羌帖挑剔過甚今據商會請求公佈所有各銀行號及各商家務須一律行使若實在破碎不堪者可到道勝銀行更換新帖至一千元之俄帖係俄國政府擔負責任亦一律行使絕無失誤云

●學校運動會

本埠南滿日本各機關每于春秋兩季聯合運動而學校一部自去歲宋曾入會運動今尋常高小學校經西村校長經理一切于月之七號在本校之前大開運動以重體育云

●局員被控

稅捐徵收局員初鳳林前有勒索商戶情事今被公民叢立民等呈控業豪批允候查明再行核辦云

▲農安▼

●井內發聲

農安北街迤東萬順店院內向有水井一眼水清而味甘遐邇共汲此井歷年來亦無其他怪異日昨（即是月一號）井內忽發聲響儼如鼎沸晝夜不絕鬨動街市觀者如堵咸以為異云

▲吉林▼

●通令嚴防亂黨

昨聞孟督軍對于所屬發布特別命令大略以現據秘探報稱南省黨人呂丹堂何其純季雨林等于上月十九日由天津携帶鉅款陸續東來擬赴吉奉江三省地方暗中圖謀不軌合行通令所屬仰即嚴飭慎加防範以備不虞云

▲黑龍江▼

●交替處長面面相覷

警務處長一席經楊雲峰亂行職權違礙難堪經鮑督蒞江鎮委孫仁暫行署理而張雨亭督軍為維持江省警務起見薦調營口警務廳長李少白氏接理江省督任警務以期整頓然李少白氏已將原差交卸日昨赴江面謁鮑督接洽一切孰料張仁乃係鮑督連襟親族對于交替事項一味喇諾不交而鮑督對于李少白氏面面相覷演成啞謎傳神景說將來如何容訪明再誌

●西北蒙匪之近訊

最近消息海拉爾合之蒙匪已被俄兵攻擊出境并有奉吉黑三省邑兵協力防堵迄已一律蕩清所有無知游民與匪在通聲氣者已拿斃十餘人故一般人心漸歸鎮定矣

批示

▲奉天省長公署批示

原具呈人白永萃 呈一件為強盜殺人誣賍俱確由 案經高等審判廳覆核仍照原判執行仰即遵照息訟毋庸來署砌瀆此批

原具呈人李王氏 呈一件為罪同罰異避重就輕由 案經上訴應由高等審判廳詳核供證秉公審理毋庸來轅越瀆此批副呈錄批發廳查照

原具呈人羅英俊 呈一件為侵佔公款捏造報銷請飭查由 查該前知事任內所收地方款項現在正由新任查核接收尚未具報據呈各情應俟具報到日再行核辦此批

▲奉天財政廳公署批示

原具禀人劉複增 禀為案累無期請求批示由 禀悉查此案應否加討經飭該縣查明具覆核奪并牌示在案迄今多日尚未據覆茲據前情仰候令催該縣迅速查覆核示勿瀆副禀抄批并發此批

具呈人于謹慎 呈一件請採安東縣大盤道嶺銅鑛由 呈悉查核鑛圖大致尙合惟與實在地域是否相符有無他人首報暨妨害糾葛情事仰候檢圖全行安東縣查覆再奪該商應一面將備之鑛床說明書二份送核一面赴縣報到照繳旅費聽候查勘圖費等件均存此批

各埠銀行及糧食行市

◎奉天（十月九日）

高粱米 一圓一[illegible]
吉豆 一圓七[illegible]
大麥
黑豆 九毛五
北洋 二九九〇〇
龍洋 二九〇〇
香港貨 一〇〇元

◎奉天錢業公所

鈔換洋 一二四圓六〇
大豆 一四圓三五
豆餅 一圓六一
芝麻
小豆
大豆 三元六〇
現銀加色 二錢五五
鈔票換爐銀 九二錢八
過站換爐銀 四錢一一
豆油 一三圓九〇
小米集市 四五圓七
高粱 二三圓四

本報啓事

今日爲民國國慶紀念日本報亦照例停刊一日以資慶祝禮拜四照常辦公禮拜五出報特此佈告

雜報

▲奉天▼

警鞭調姦不遂之民女可乎

小西關長發園胡同有住戶劉姓母女二人度日其女頗有姿色久爲四署一分署派出所之巡警垂涎屢次調姦不從數日前劉氏母女二人口角該派出所聞知將劉女帶去該警挾調姦不從之嫌以皮帶將劉女鞭打不堪負傷甚重云(恨)

鄉鎭局槍斃胡匪

自淸鄉章程頒佈後各縣拿獲胡匪均可送該路淸鄉行局長訊明供詞無異就地槍斃日前瀋陽縣成局長曾在北路三臺子拿獲胡匪報字海遊者一名送交軍法課審訊匪供狡展而証據確鑿無可狡飾發回鄉鎭局令成局長協同淸鄉局押赴犯事地所槍斃成局長即於九日派警押至三臺子村槍斃示衆農民莫不稱快云

某公子千里訪情人

某旅長之長公子夏間與平康里某班妓女小寶交好朝夕過從熱度增高鴇母恐入勢力圈套潛攜該妓首途赴京某公子探悉當乘火車追至山海關挾妓回奉情願以小洋一千二百圓爲之脫籍事聞于某旅長某旅長以名譽攸關痛責其子遣馬弁送該妓上北京茲某旅長北征某公子懷想情人寢食俱廢日前私攜大洋八百元潛訪小寶於北京云(恨)

幹父之蠱

有孫考煥者家資豐富鄙吝異常雖至戚不肯借貸分文去歲身死伊子筱菴靑年士子秉性慷慨輕資財廣交遊日前孤兒院募捐孫氏捐洋三十元皆謂孫子樂善好施與乃父大相懸殊云(恨)

輕薄受辱

日昨有某理髮匠二人行至大西關月窗胡同遇一麗婦攜幼子而行一理髮匠云非是上大坑的不可一云伊若上大坑予必往觀之詎該婦之夫隨後同行怒從中起遂將一理髮匠扭住毆罵該理髮匠等始知出語失當謝過不遑云(恨)

崗警曠職

七日早小北關天后宮西牆外不知誰家拋棄死孩一具任犬撕食鮮血淋漓地接崗警視若無睹凡路過該處無不爲之掩鼻僉謂該崗警不講衛生有愧厥職云(時)

幾乎踢死

大西關景德當胡同住戶于鳳林因使用平康里北頭秦姓印子錢五十圓日前到期無力償還該姓以辯[illegible]昨七[illegible]滿不客支吾立行過索無如于某兩手空空一貧如洗實在無力歸還因之兩相衝突動武竟被稍踢傷下部昏倒不省人事後經同院王姓以事不報告警察未知如何了結云(時)

注意白撞

大西門裡模範監獄東胡同口某公館日前去一不識姓名之某甲聲言有李某陳某約與在此會晤詢其何事含混對答卒乃揚揚他去後經家人告知主人主人言部明是小偷即所謂白撞者是也宜愼防之(兆)

額外需索

城南渾河堡渡口向由瀋陽縣委派專員徵收各稅凡過渡車輛均有定章一等每輛收洋四角二等二角五三等一角五歷年已久人所共知近有巡差姚某勒令鄉愚加倍繳納否則不令過渡氓之蚩蚩敢怒而不敢言望有管理之責者注意及之亦不費錢之功德也(世)

浪子被毆

大北關老兵部府前胡同住有張鳳山者薄有資財膝前無子只有一女年方二八容貌中姿以性愛風流夕陽西下每喜倚門西立觀行人與附近浪子劉某目戌自此往來調戲冀成好事被女父張鳳山查覺將該浪子抓獲痛毆云(丁)

土販被捕

大西關平康里南胡同住有吳某者素有阿芙蓉癖近又販賣煙土藉圖厚利日昨下午三鐘餘由某處販來煙土若干爲該管崗警偵知抓獲翻出煙土帶至警署轉送警廳罰辦云(丁)

大振雌威

小西關翠花胡同住有商人李福者山左人擁有資財膝下猶虛去年置納小星性頗聰明貌亦娟好凡遇事件即令其大出風頭昨因事與李福口角竟將李之衣服扯住任意毆打嗣經魯仲連出爲勸解方始風平浪靜云(丁)

小偷膽大

有城西人來城口述云攬軍屯警察所昨早警士出外查道僅一二人留着看屋不覺困睡小偷乘間潛入正欲行竊警士驚覺當即獲住飽以老拳仍擬送城罰充苦力此小偷也而敢入警所偷竊不可謂非大膽矣(丁)

身死何速

東門裡葦行胡同住有[illegible]者南省人早年來奉昨早不知因何與妻口角氣忿大甚竟於是日下午忽患腹痛勢頗沉重當即延醫調治無效不多時即行斃命人間莫不有死誰如何其速也(丁)

祝融枉駕

大西關[illegible]善教養工場稍西溝南住戶薛姓後[illegible]堆有秫稭梁前八月晚七鐘許因燒[illegible]不愼飛火[illegible]于後園秫稭堆上瞬息[illegible]起紅光燭天前後隣佑競相奔救撲滅幸是晚風姨與祝融氏不睦不肯援助是以祝融須臾消防隊至各持水槍洶湧攻擊日警察消防隊亦陸續助戰祝融氏轉戰不支不得已乃隨煙霧遁入雲宵而隱

孫太夫人壽辰

孫烈臣師長之太夫人本月二十五日壽辰擬宴會以伸祝慶現在各機關官員及各軍界官長均行聯絡購辦壽禮以便至期往送諒屆時必有一番熱鬧云(丁)

要名適以敗名

大西關大街口某藥舖醫生吳某年三十餘醫術甚淺頗欲醫道傳名在平康里三順班某妓處療疾未見好歹索得妙手回春匾額四字藉資揚名日昨匾已製就並僱鼓樂吹打抬送而至詎某執事見三順班字樣大爲不悅將欲退回有碍之面子只得收下無可安置遂擱置藥舖後院廁樓上聞者爲之捧腹(丁)

往來無白丁

小南關李氏大炕(李三把拉)某潤老之姻戚也凡往來於其家者非政界之當軸即軍界之要人故一般運動警長及運動稅捐差缺者多藉此門徑云(恨)

車員受辱

昨有客自新民來者已買車票車至奉天將收票之際該客故意以紙幣一圓執于手中收票者見之遂即奪去該客大怒云爲非扭伊見站長不可該收票者百般哀求該客尚憂罵不止云(恨)

名花移幟

平康二道街漣陞班妓女紅芳南花翹楚曾邀兩師長之青盼聲價十倍近聞該妓該班意見不合遂於日昨移至對過甜雲館並有女掌班之分故一般濶官大老爭相報効車馬盈門二道街途爲之塞云(恨)

疑鬼疑神

城南大官屯富室黃姓春間新娶一婦忽於日前中魔啼笑無常自云黃英仙姑下降某某日將行出嫁令家中預備衣履若干該女日不飲食漸至支離閤家憂甚日昨該女之兄來省遍覓巫醫及有法術之僧道祛除邪祟並許以重報云(恨)

▲來函照登

逕啓者敝縣西區青沙障起胡匪猖獗竟蟠踞於西區李家屯二佛廟寨村自築堡壘預防攻擊四出綁票坐待抽贖嗣經沈家臺區官李錦堂帶警攻擊在李家屯與匪首王煥章接仗擊斃該匪一名抓獲一名當即回區以備送縣而該匪王某遂首約會匪首齊貴等聚匪二百有奇聲稱非攻破沈家臺翦破獲之匪要出不可該區鬨耗之下以匪衆警寡不足抵禦遂稟請義縣知事請兵助剿當蒙派來警備隊及教練所練習兵共四十餘人詎該兵到區不但不出擊賊反因商會預備飯食不佳將練長郭某毆打不堪合屯大憤幾起衝突幸區官李錦堂雙方調停始行了結而該兵亦遂旋返矣自是匪見兵警皆不足畏綁票搶燒之事時有所聞距錦廿里之忙牛屯金洛有被綁勒錢六萬吊老邊上金洛振被綁勒錢萬餘吊義縣曹家屯謝某被綁勒錢七萬吊凱鞍草溝李洛煥被綁勒洋二千五百元外有小戶數家勒洋一千元及張禿溝張萬長因未綁勒竟將其房屋燒燬一空刻下該匪聚有三百餘名在大小二台三家子等村揚言秋節後非攻沈家台以報前仇不可大有風聲鶴唳之勢故左近居民扶老攜幼遷徙流離避亂他鄉者絡繹不絕敝處春夏枯旱入秋以來淫雨爲災現下雖屆三秋既無收割之望又遭胡匪之擾吾民何辜逢此浩刼良可慨也錦義二縣雖有軍隊毫不過問二縣知事亦置不理民等危迫不可終日仰懇

▲來函照登

昨閱貴報月之四號奉天雜報欄內載南關馬神廟雍立川恃勢設賭一節復閱之下不勝詫異敝人幼奉釋教夙守淸規如貴報所載想係傳聞失實茲復經三署吳巡長查覆警署敝院確無設賭情事素欽貴報持論公正特此函懇照例更正以全名譽是爲至荷

南關馬神廟道人雍立川稽首

璧破珠還矣(上海)

江北人魏同與投法公堂控稱長女桂枝次女林珠均已許配與人尚未成婚於上年四月間被人誘拐無蹤由商人找尋無着直至日前始由胞姪魏長卿函致商人內稱桂枝林珠被人售與法界寶興里十四號內爲娼等語得信來申報告捕房包探劉友發前往將長次兩女及龜奴嚴阿寶拘案求請訊究並請將女給領魏桂枝稱在原籍時有陳姓妻子時來女子家中百般引誘並稱在申幫傭可得巨欵女子等一時信以爲眞故於四月間與陳姓夫婦同來上海抵埠時詎陳妻乘隙兎脫是時由陳姓偕同王姓領女子等先至法界典當街四十八號門牌住宿一宵翌日即帶至寶興里十四號嚴阿寶家爲娼言明抵押二年身價洋當由陳王兩人取去直至日前始與堂弟長卿遇見托伊函致父親來申報告捕房蒙恩提案求恩超拔隨父回家魏林珠供詞與桂枝相同又據魏長卿稱民人向拉黃包車度日日前行經法大馬路寶興里口見桂枝遇見故此函致叔父來申控究是屬詰之龜奴嚴阿寶供桂枝林珠由陳王兩姓領來抵押二年計洋一百六十元尤付九十六元餘洋俟期滿繳淸立有身契爲憑呈鑒云今陳王兩人逃匿何處實不得知求請恩宥中西官以嚴不應買良爲娼遂判罰洋一百元充公身契塗銷桂枝林珠交伊父領去完案

秀才醉中獲鬼(江蘇)

揚州有張秀才者曠達不羈土也嘗偕友人自平山堂踏月留飲僧寺時已夜靜張有醉意避席出游涼月一丸疏星萬點河水淸冷嚮人眉髮微風習習拂面不寒張披襟當之頗覺快意堂左右自紅羊刼後炊煙寥落夕陽銜嶺即少行人張正徘徊間見左首疏林外隱隱急趨視之則一少婦衣履修潔面粉唇硃忽忽北去張疑必赴桑中約者陰尾綴之將執之以博一笑婦行甚速張竭力狂奔始得相及俄見入一小家張至則其門扃如故心知爲鬼然膽氣素壯亦不懼陰守外戶以觀其異小家繩樞甕牖其窗即臨曠野張薄窺之見草屋三椽亦尙修整一婦坐燈下縫紉前少婦立其旁且拜且笑室中婦若不知少婦忽手探懷中物納灶前香爐中入房拜益急室中婦忽停針而泣淚下如斷綆珠久之啓帳哺兒坐床上默不語少婦狀益急奔走無停趾拜不休末乃引繩投繯狀示婦婦忽擲兒置榻上試之氣忽閉正倉卒無可爲計忽其夫自外歸大譁以爲盜張爲述所見其夫急燒水灌之得蘇夫婦同起謝張乃懷爐而行未半里聞得有聲如落葉回視則少婦隨之張乃反身脫帽坐地上少婦不敢近但遙作拜跪狀張大歌大江東去若無所見者少婦忽起髮散睛突面目流血舌出唇外貌極可怖搖首直前作攫拿勢張不爲動少婦亦終不敢近身遙聞鷄聲乃掩面號泣垂首而去友人席終不見張遣人出覓不得忽見張大踏步歸衆問何往張以捉鬼對衆笑爲妄張令人熾炭於前探爐中得物長三寸許色紅而軟焚之作吻吻聲腥穢不可嚮張復述始末衆方信張本才士亦素有文名云

▲開原▼

輕諾受累

烏界二道溝車站三合成執事王深龍曾與日人同院居住前日日人赴街託其代爲看屋師王某受託失信竟將日屋關鎖赴澡塘沐浴迨至回歸警見門窗俱開知是有賊行竊報告日警察署追賊無蹤所失物品責令王某賠償王某未允遂將王某呑送南原縣署訊判云

▲八面城▼

妙手回春

本城中街成和利院內友芝室醫士時雨濃懸壺問世素有經驗近聞南街某婦患病多年百醫無効日前趁時君診治未及數劑病已霍然而愈謂非妙手回春曷克臻此

▲榆樹▼

賴婚可惡

榆邑北街(復壽堂)藥舖股東姜某係本城商務會藝員僅生一女年二十有九歲今春憑媒許與本城南關住戶黃某之子爲妻業已納采擇日完婚臾媒導日通信媒妁係沈李二人同赴姜家不想姜某忽現賴婚念頭不收喜日黃某本係鄉農姜某在城運動又在商務會關會決定將財禮退還黃家領回黃某畏其勢不敢與抗聞姜女知退親消息啼哭數夜並非有憎于黃家奈其父硬欲賴婚何

麻雀傾人

榆城又打麻雀自南方原係上等社會游戲品類近聞本城則不然乃有一種無業流氓專以打麻雀作爲生涯平時暗在娼寮妓館約定押號遇有瘟頭秧子妓館則慫慂打牌瘟頭秧子一經許可該賭徒等立時上場每夜動輸贏三四百元不等各界富家子弟受斯害者誠屬不少云云

歌台鼓吹

▲筱銀花之取金陵(子臣)

星期二日慶豐茶園坤伶筱銀花早演取金陵一齣迨往則慶豐池座中早座已無隙地幸先留坐維時已四鐘取金陵始開幕是齣爲筱銀花正角高鳳樵副之俱以出色之藝爭賽十分賣力全劇週密可稱璧台珠聯筱銀花之臺風穆凌仙勝强十倍身段亦活潑與時髦坤角並論似在靈芝花寶金紅小菠菜之上雖稍有欠當處在女伶則難過事責備也總之亦爲上等角色幾塲刀法槍法五花八門頗不討厭口白咬字均極淸楚蓋奉無雙菊部中應推第一在北京坤伶花魁界亦當爭一席地耳

瑣言

▲旅長一席話

余本弱儒隻身塞外忽忽五載矣慨國事之蜩螗幾經搔首思故園之迢遞倍覺酸心雖日沉金谷飛觴醉月開筵坐花何暇爲之嘖嘖耶乃日前乘星期之駒隙北上長春蒙友人雅愛招宴于益豐樓頭話舊談新殊爲快事俄而侑酒者亦聯袂而至計龍雲閣之趙寶麗鵑及某書館石桂蘭金英諸妹金英鵑麗善唱鬚生之調桂蘭善靑衣之曲珠唇乍啓各有所長鶯鶯燕燕令人心醉而桂蘭之合拍應弦呑吐淸脆大有餘音繞梁之概奈光陰如矢轉瞬金烏西墜頓將一座梵王宮化作武林源矣集山迢遞天各一方爰筆誌之敬謝友人并健羨諸君之艷福不淺云

檀板餘聞

▲近十年來隸奉優伶畧評(卅三)

李浮生

(二十二)男角紅生

三麻子姓王名鴻壽紅生中之泰斗也其聲價幾如鬚生中之孫菊仙譚鑫培武生中之楊小樓李吉瑞關公平生事跡其無不一一爲之排演即如失守荊州敗走麥城諸節目爲從來伶人所不敢演之者該伶無不破格演之不拘守舊日迷信之陋習其做工架子則穩若泰山勁如强弩能將關公當日威武莊嚴光明正大之氣象描得出惟妙惟肖令人見之肅然起敬嗚呼名伶自有眞也已酉來奉曾奏技於第一樓

拉他紅亦紅生中出色人物也雄渾靜穆剛勇嚴毅使人想見壯繆當時之威武懍然不可犯焉說白做工又能面面俱到工唱古城相會水淹七軍單刀赴會刮骨療毒諸折已酉隸第一聚賓兩樓庚戌隸詠仙百花兩樓乙卯又隸翠芳樓

彭震九戊申見之于會仙茶園鬚眉畢止煞有生氣做工架子大可看得如白馬坡因土山單刀會過五關等齣皆其擅長者庚戌奉聞歿死於天仙(未完)

特別廣告

愿同胞注意亡國症

啓者鄙人幼讀詩書稍通醫理並於庚子變後遇有友人傳以治療梅毒之專方且囑余日苟有運氣不達之時北方亦可敷衍生計惟余家道小康尙無饑寒之累竟置之於度外不意於去歲春間余適北京因客居寂寞寄宿娼窰偶一失愼竟患淋病不數日間復變淋爲破爛余仍未加意焉遂按照友人所授密方命家童以輕粉紅粉土茯苓斑毛倒提之法治之當時立見功效余以爲愈矣果愈矣而又不意於服藥三月後復大發展竟甚於從前之十倍期頭頂起泡矣繼而破爛矣又不數日而肛門亦破矣又不數日而脚掌腫痛矣繼則潰亂矣嗚呼休矣余以爲悞用倒提之藥勢必無生存之路於歔幸矣有友人前大中公報主筆李碩夫君介紹大西磚門外英美大藥房主任侯鳳崗先生爲之治療余遂將前此用藥醫治不效之情形全行說明侯君大笑曰悞矣遂將倒提薰頂之法一一指示余始恍然大悟知前此用藥之非奈梅毒未愈而藥毒已成余已深知其治療之方非治梅毒與治藥毒兼施不克全愈遂遵侯鳳崗先生之命服用藥水錦及一星期不惟梅毒消盡而且藥毒已消今已五閱月矣不但舊病未犯而且精神如初方知前此友人所傳之方乃薰頂倒提之藥苟一悞用不但染妻絕嗣且終身不犯到二期三期不止殴美各國均命名此病爲亡國症愿同胞注意焉余既失愼偶染此病愿同病相聯諸君切勿失此機會而貽後世之累也

奉天小東關小津橋張玉芳鞠躬敬告

鐵嶺遼陽 正大興聲明

鐵嶺正大興碼花染坊開立多年去年至遼陽分設壹櫃虧累難持至今收回所存舖墊出售與吳桂堂管業嗣後遼陽盡有進出賬目銀錢壹概與鐵嶺無涉恐未週知特再聲明

鐵嶺正大興碼花坊謹啓 今又分立還源壹櫃

崇配山啓事

鄙人患瘡症在省月餘原病漸愈血氣質尙憒即日旋錦靜養渥蒙醫士診治親友枉顧隆弱厚意莫名心感用先登報鳴謝容日走拜諸希原鑒特請台安

請看鳳城縣警察羅巡官違法殃民

四區第二分所巡官羅慶璋到差後誣良栽贓越權科罰民間稍有所犯令警傅鄉到所警兵兩邊站立匪刑擺設案前升堂斷喝兩眼直翻被事者骨肉皆酥俯首所命任其魚肉其罰赫成林齊文福王浩全劉德本等共壹千五百餘元竟入己囊吞搜剪損有干國法種種惡劣不堪枚舉前有某甲控羅賍欵而羅仍不改前非尤爲大肆滋擾鄉民由此不得聊生但願羅某早去一時天還有眼晚走半刻地也無皮

葛蘇階 小湯溝拉古溝十六牌公民仝啓

格外大減價

商舖殘品及家伙類 拍賣訂於十三日

奉天大北門裏 克隆洋行

祝壽廣告

謹擇於本年陰歷九月初八初九初十等日在海城寓所敬備優觴爲家嚴舉辦八旬正壽誠恐函報掛漏未及週知故登報端候請 世寅友戚誼屆期光臨爲幸

駐紮海城奉天右路巡防營管帶官李長榮鞠躬

介紹良醫

大南門裡百川醫院院長謝百川先生係日本醫學專門畢業歷充大連滿鐵醫院醫官及宏濟醫院院長嗣受本省之聘爲衛生醫院醫官前一載辭職報刱新院先生素以慈善爲懷貧者施治分文不取妙手回春博施濟衆若吾儕者亦咸受其惠矣洵鄉界中之翹楚至其病室之完備飲食之衛生看護之周到不奉天鮮有其匹較諸歐美亦可並駕齊驅爰登報端爲世之患病求醫者作曹邱焉

介紹人 趙俊廷 韓玉書 馬慕韓 功甫 王亞臣 李堯封 姚春山 蘇維石 白絨汀 張恒 張舒 李星堦 吳子榮 榮久淸 王潔珊 李乃 李樹棠 仝啓

李化離承辦鑛圖呈文各件

電話四百十二號

鄙人辭卸財政廳測繪員特在奉天小南門裡蓬瀛旅館舊址鎭泰賓館院內設立鑛商報領繪圖呈文保結惟繪過鑛區不受第二者聘訂以杜重複而免紛爭特白

老福順堂

北京農工商部註册
北京內務部化驗立案
北京物産品評會給予獎憑
赴美國巴拿馬賽會展覽會業經審查評定給予獎憑
京師警察廳化驗立案

奉天巡按使立案
奉天衛生醫院化驗
奉天警察廳立案發給告示
奉天勸業道立案發給告示
奉天總商會咨行各地保護
奉天醫學研究所考驗立案

治咳嗽丸藥 專治用化痰止嗽定喘無論感冒虛勞諸咳均效每副八角十副六元
清胃化積丸 專治胃脘疼痛悶脹飽諸般積聚氣滯胃弱便秘每副六角十副五元
參茸百補丸 專能興陽種子健胃强身治男婦血虛氣衰等症大匣五元小匣二元五
參茸酒藥精 專治風寒濕症左癱右瘓口眼歪邪以及筋骨木疼等症每瓶價一元
虎骨熊油膏 專治風寒積聚四肢麻木腰背疼困肚腹疼痛等症大張六角小張三角
寗坤至寶丸 專治癥瘕痞塊赤白帶下氣血兩虧月經失調胎前産後等症每匣二元
癬疥一掃光 專擦癬疥無論粒爆皮或腫或痒擦之不拘輕重脫皮即愈每瓶四角
立止牙疼水 專治牙疼一擦用疼痛立止決不再犯並永保牙齒堅固每瓶價五角
內服脚氣丸 專治多年脚氣或痛或痒或起泡或浮腫以及滲水爆皮均效每瓶五角
外擦脚氣水 與脚氣丸有同一之效如內服外擦表裏兼施則功效尤速每瓶六角

瘡毒藥膏 專塗諸般瘡毒無論已潰未潰流膿滲水一併塗用立見功效每盒四角
香丹 功能提神避疫氣順氣消毒甜涼適口芳香宜人大包一角小包五分
梅毒丸 專能清血搜毒以精良之藥絕梅毒之源有濟於病無害於人每包六角
淋濁丸 專治五淋白濁熱淋濁虛寒淋濁以及風火砂石諸淋每包定價五角
治痢丸 專治赤白痢疾飲食不慎消化不良功大腸發炎下赤痢白痢每包四角
治痔散 專治內外痔瘡痔漏外痔血痔膿痔或疼痛或腫痒塗之立效每瓶一元
殺蟲散 專除殺害體內各種寄生蟲老幼均效並無損傷臟腑之虞每包一角五
祛痰散 能除痰凡痰咯不出者可使之出能化痰凡痰多者可使之少每瓶五角
清血消毒丸 有清血之功兼消毒之效藥物精良可爲各腫瘡毒之內服藥每包四角
通明眼葯 專治目疾內外障努肉攀睛氣矇火矇眼邊赤痒大瓶五角小瓶二角

本藥房總號開設奉天省大南關

閱報諸君欲治愈
胃不消化飲食不進
氣體瘦弱精液耗竭
面色青黃病後失調
等症否

如欲就痊請服用
泰昌氏開胃健脾補血藥

國路福（ゴルフ）

工學博士藥學博士高峰先生在米國多年研究創製世界醫學界一大發見藥藥名答嘎吱呀蘇打謝者其消化之神驗世已有定論矣此開胃健脾補血新藥國路福乃以答嘎吱呀蘇打謝爲主加之醫學上選擇最適合華人体質之健脾補血藥材配合而成
故其効驗卓絕無比且此藥之中配有人体生存上不可缺之原料故身體瘦弱飲食有限病後失調者及發育不良之小童常服之即能補體壯身

國路福靈効之試驗法
强食過飲胸腹作痛之時此藥頓服五六丸忽覺胃裡爽快
面色青黃之人服到五星期肌肉漸豊氣力頓長

主治効能
胃弱、食滯、男女氣血兩虧、精液無出、惡心、嘔吐、腹脹、欝悶作酸、强食、過飲、胸腹作痛、瀉利、精神憂悶、病後失調、發育不良、面色青黃、腰腿發冷、記憶力減退

（定價）大瓶大洋一元二角半、中大洋五角、小大洋三角、願經理者特折扣以供應用（各處均有代售）

總發行所 東京室町 泰昌製藥公司

株式會社 大倉組之營業課目

軍裝軍械銅鐵水管綿花洋絲洋布油類木料
各種機械汽車並其材料羊毛皮件呢絨道木洋火
電氣機械器具……

總行 日本東京市（京橋區銀座三百七番地）
分行 北京 天津 漢口 上海 九江 大連 香港 安東縣 本溪湖

耑治
▲中暑傷寒 ▲腹痛吐瀉 ▲頭痛目眩 ▲積痞溜飲 ▲食積不消
▲水土不服 ▲猝中昏倒 ▲酒醉船暈 ▲精神鬱結 ▲時令疫疾

聽聽四萬萬國民稱讚之聲

可知仁丹承蒙
各界信孚偉大
衛生之士常備
治病防疫爲要

仁丹五角包無償
添贈裝鏡藥盒

警告假冒

頃有奸商羨望森下博藥房仁丹之盛名假冒商標模倣式樣或僞造仁丹相似之紅丸以巧辭欺瞞 貴客者愈出愈多賜顧諸君如爲其所欺則不但於衛生大有妨害有時至於惹起身体之危險矣務祈諸君留意我仁丹商標並藥包圖樣以免先妄之禍不勝翹禱之至也

仁丹 各處所有大小藥舖洋貨舖都經售賜顧諸君就近購取爲荷

仁丹價目
試服包 大洋 五分
小包仝 壹角
中包仝 貳角五分 添呈洋鐵藥盒
大包仝 五角 添呈裝鏡藥盒

虔修老舖 日本 森下博大藥房

三

……近有無恥之徒在外冒充本堂……以圖漁利混淆……本號在本城西……分設一號……江省巴彥縣多年分設一號……特此廣告……本堂主人謹啓

……敵班主人謹具

……倉運鐵路貨物 奉天大西關 中電話分局 六七號

民國要聞

◎官場對於時局之樂觀說

自政府發表召集臨時參議院命令後世人對於時局深抱杞憂以爲南北決裂瞬息頃就探知西南各省之究竟至前日間北京官場方面消息漸悉唐繼堯有擁護中央之電到京粵省長李氏亦迭有由汕頭密電中央政府表示厚意即陸榮廷亦於前日致電中央表示贊成臨時參議院之意且允依照命令選派議員五名與會故政府當局近日關於西南問題頗爲樂觀對於零陵獨立軍擬先與其勸告和平解決若該獨立軍斷然拒絕即有執最後之手段訴之以武力以保持中央政府威信外間有謂馮總統恐傷及與陸榮廷之友誼雅不願以武力解決時局然據總統府重要人物所談馮總統坐鎭北京時雖與陸氏之友誼並非泛泛可比然陸氏態度與零陵問題當然視爲兩事故總統與內閣之意見並無何等不同之處前日國務會議散會後段總理當即晉謁總統會商閣議議決之件爲時甚久聞總統當亦無異議並見圓滿進行云此係樂觀派之談論是否徵實且待下回分解

◎中央電覆陸譚等之內容

陸榮廷等頃致電中央以對於國會問題及湖南問題提出有要求條件實自廣西自主以來陸氏直接致中央最初之電其與南北之形勢大有關係而中央對之於六日晨特發覆電對於陸等要求之各條件中央亦有所希望陸等苟接此覆電與以承認則南北之妥協於茲即可成立否則今後將更有數次之交涉雙方條件如無協議之餘地則此次南北問題將愈重大

又一消息則謂馮總統日昨覆陸等長電一件聞其內容對於三氏贊成臨時參議院之意極爲嘉許并將其他各項隔閡之處反覆解釋詞句極爲誠懇並請迅日電復云

◎湘局變遷之形勢

日前政界相傳陸巡閱使及程璧光譚浩明陳炳焜等聯名來電中有政府預備召集正式國會之令甚爲滿意召集臨時參議院之苦衷亦可勉強原諒惟湖南方面事實上問題有須爲公平之解決揣其意旨無非以湖南爲兩粵之咽喉陸氏不願以根據地之實權完全操諸北方軍派之手雖未明言具體之辦法而昨日本報所載陸氏要求收回以傅良佐督湘之命可知其眞意所在但陸氏現在並不提出須以何人督湘前數日所傳預備以部下馬繼赴湘之說現已不成事實近來湘局之變遷或須仍釋湘人中有信望者佐理湘事表示互相讓步之意大約日內或有解決之具體方法發表也否則湘亂方興未艾有蔓延之勢若政府專用武力政策恐不能得良好結果也

◎限制參議院職權之眞相

日前京中各報多載召集臨時參議院命令限制職權其眞正重要原因係豫防督軍等派遣武人來京於國會問題以外再發生他種問題等語茲經詳查各方面多言此段新聞係研究派欲於臨時參議院中占得大多數以便壟斷政治故特造此謠言又據政界某君所言此等謠言乃係研究派表面上之藉口語其實限定參議院之職權乃研究派防制北洋派之一種陰謀也蓋此次研究派領袖主張召集臨時參議院原欲壟斷政治操縱一切惟自顧在地方上不佔勢力無論督軍省長所派之人必多北洋派人即以去就力爭之參議院其結果不免爲他人作嫁故最初即主張參議院議員須由舊國會議員中選派當時即藉口於督軍派武人恐發生他種問題各閣員爲其所惑遂得多數通過嗣又備具人名單運動公府要人出面密電各省令照單派遣或足防制他方之自派但又慮地方長官選派時倘果悍然不顧仍自由派遣則所欲將參議院議員必限定爲舊國會議員此說既無法律依據而密電指派更係暗昧行爲均不能持以繩人是則欲佔多數之計畫仍覺毫無把握於是始主張限定參議院之職權不准其于國會問題之外干與他事仍藉口於督軍等派遣武人發生他種問題之說以爲口實並加以減少反對等說各閣員又爲所惑遂全体通過是實政府限定參議院職權之眞因也

◎南北調人疲於奔命之最後結果

▲岑春煊等調停恐歸無效 近日南北時局異常危險恐三五日內即將有特別之發展昨聞另一密息曰下情形雖極危迫個中仍尚有種種轉機在北京方面馮大總統尚未贊成決裂仍設法維持和局之成立在南方方面岑春煊曾有緊急長電到京提出調和時局之利害關係並以調人自任請政府迅爲相當之退步以期促成和平又旅京湘人亦極不贊成湘省之發生戰事此數日間由熊秉三范靜生等出面奔走爲積極之運動惟聞其最後結果恐仍難望有效因雙方政見相距甚遠均不肯稍有退讓已早無調和之餘地且北京政府主張激昂亦恐不能再有商榷云

▲李開侁赴粵桂空走一遭 邇來北京政府以調和之故對於陸巡閱使極端注重計先後遣派使命前赴南寧者絡繹於道除王芝祥謝隆琦外近又派關冕鈞馮耿光張鳴岐李開侁等陸續往桂代表謁見前傳陸使拒絕李開侁之說茲查李之南下持有黎總統手書至南寧之前一日陸使已解纜上龍州李至寧不見陸使即快輪尾追直至馱驢方得相會談論之間陸使仍無何種態度表示李遂返寧乘輪下梧州逕赴香港現俟謁龍濟光商推一切約逗留三五天即行回京復命云

◎粵東軍政府之最近狀況

粵函云軍政府於上月十五日遷入士敏土廠後該廠依然照常作工至元帥府之首先組織者即爲秘書處內分七股一總務股二軍事股三財政股四外交股五內政股六交通股七法制股每股設主任一人總其成刻因章炳麟奉命入滇暫以朱執信代理一切(原議出汪精衛代因汪不願故以朱代)聞各股事務較爲繁賾者爲軍事股自除均甚清閒其次參謀參軍兩處現亦著手組織參軍長許崇智參軍黃大偉每日均在府辦事各科科長亦已委定至李參謀總長烈鈞亦時與孫共會商軍事因此遂有特別軍事會議條例之制定孫氏因程璧光具函辭職深慮各部總長相繼辭職軍府大計無以維持進行除請非常國會議長極力挽留外又親自偕同胡漢民等遄回黃埔在海圻艦親謁程總長面述意見請勿固辭聞程氏之意對於軍府計畫多不贊同故決擬辭去不就云

◎政府商借水災善後之欵

此次水災甚巨辦理善後需欵孔急中國政府於本月四日向在京四國銀行團及花旗查打等外國銀行七家商議借欵擬充水災善後之費各銀行頗有承諾借欵之意必須先詢上海分行之意嚮方能決定故六日去電上海徵求意見一兩日中將有覆電大約可望成立其金額則求各銀行均先放貸十萬元以濟眉急云

◎岑春煊最近之要電

據公府某要人云大總統日前(七日)又接岑雲階由上海拍來要電一通詳情不易深悉聞其大致係請大總統對於零永兩處獨立切勿以武力解決以免激起西南各省之變動原電極爲冗長堪稱挽救時局之藥石河間披覽後頗以謂然惟仍極希望雲老早日來都共謀解決之策日內必派專員赴滬作第二次之迎迓將來雲老能否撥冗來京殊不敢臆料也

◎孫伯蘭關於國會之談話

近日以來召集新國會之說頗盛記者以此問題關係甚鉅特造訪孫伯蘭君叩其對於國會問題之意見孫君曰舊國會實與約法共生死者約法實與民國共生死者舊國會當然未亡舊國會既未嘗亡則迄於依法改選之日其間有謀召集新國會者其違法與非法解散國會相等蓋舊國會之存亡所關不僅在其自身之運命而約法之效力民國之精神皆於是乎卜之約法存則民國存約法亡則民國亡吾民苟承認舊國會未滿法定期間之中可以召集新國會乃無異於承認約法可以強力肆行破壞國家尊嚴復何由保乎不佞以爲召集新國會之說固屬荒唐即恢復舊國會之語亦嫌誤解舊國會儼然尚存今已擇地自行集會即恢復云者從何說起前之解散不過爲暴力所阻一時不能行其職權耳暴力之所不存職權仍得行使良以約法既未與何人以解散國會之權力何人能解散之解散既所不能安有恢復之力國會爲國家主權之所託其權力實爲至高無上除其自身有權以自擇抗拒暴力維護尊嚴捍衛國家行使職權之道此外何人均不能以解散或恢復之力相加由斯以談不惟由非法政府召集新國會爲吾人所不承認即由非法政府恢復舊國會亦非吾人所樂受此實國家之名分所關政治之信條所寄不可濫爲毀棄也孫君之言如此爰泚筆記其大畧以質諸今之主持國是者

◎惡官僚舊議員運動之狂熱

臨時參議院發表既限一個月成立並令各省長選派參議員於是一般政客抱臨時參議員熱而欲于修改國會組織法大出風頭並籌五百元之月薪者咸紛紛運動或逕向本省督軍省長運動被派並挾政黨之力由京中要人指定電請各省照派數日以來要求選派之忙碌已達極點前日所聞已經派定者河南一省爲陳銘鑒張鳳台等五人不盡爲研究會所指定福建五人業已派定亦非原來指派者惟人名尚未能詳其在競爭中者江蘇省之參議孟琨吳榮萃孫潤宇張鶴第藍公武員有五人之說而董增儒辛漢亦在運動中且聞運動此事者人數在二十以上浙江則王家襄袁榮叟皆在指定之列又前次指定之陸宗輿汪有齡等亦在進行中聞浙江競爭之烈亦不在江蘇以下但有可以預言者此次被派之議員雖極其盛國民系政客大約可無一人云又聞前參衆兩院議員凡未與政府方面搗過亂者近經政府會議議定均可充作此次參議院之議員故前會估得參議員一把交椅拚命運動甚有不待調查而先自行投報者近聞投報之人數已有五十餘人之多某議員深恐不得入選于前晚曾造訪內務總長湯化龍請其不論如何務必將已名塡寫議員冊內湯謂請老哥放心似此小事足可辦到某議員始欣然而去並聞日來在京前國會議員請湯總長吃大菜者已有數起頗有山陰道上應接不暇之勢

◎吳光新請調黎軍入川

湖北鄖襄鎭守使兼第九師師長黎天才頃由王督軍特召來省磋商防務適吳光新查辦使擬調黎軍一混成旅由鄖陽循白河出陝西漢中入川黎以該師雖編入國軍然因餉械支絀軍額不足鄂北防區寬廣兵數原不敷分布若抽調入川恐難兼顧轉瞬冬防期屆盜匪更多必先將兵額補足并給利械方能出師當由王二軍長致電中央請陸軍部核奪日昨近聞據該部對于黎鎭使所邀求之兩項事由可邀允准俟呈明段總理後即覆電去鄂云

◎擴充漢陽兵工廠之先聲

漢陽兵工廠廠長劉慶恩少將現因奉政府電調業於三日來京四日謁見段合肥五日午後二時蒙河間傳見垂詢漢陽兵工廠最近之成績及每日製造軍械子彈之情形聞馮段兩要人擬籌現欵一百萬元擴充該廠製造事宜詳情容訪確再誌

◎湖南護法軍電賀陸唐

上月廣東軍政府由非常國會選舉孫文爲大元帥陸榮廷唐繼堯爲元帥除孫依法就職外唐陸均去電婉辭各報已刊載大畧惟西南民氣勃勃咸表同情觀湘省護法鐵俠軍致電陸唐藉申賀祝足徵共和前途尚有一綫希望原電折錄如左

梧州陸元帥鈞鑒我公爲民國再造首勛民國望公如大旱雲霓兩廣膺元帥共慶得人北虜聞風心胆俱喪炳元等誓仍組合軍隊爲公前驅以資臂助謹此奉賀湖南護法鐵俠軍顏炳元等叩

雲南唐元帥鈞鑒我公共和命脈民國屏藩提西南如雨之師掃東北彌天之霧選膺元帥望慰雲霓炳元等誓仍組合義軍遙資臂助謹此奉賀(名同上)

◎廣東亦發逮捕令

孫中山業于十月三日通電各處痛駁中央政府召集臨時參議院及新國會之命令業誌別條茲復聞廣東軍政府亦於日前發表逮捕段祺瑞梁啓超倪嗣冲及湯化龍之命令云

◎政府再派專員迎請黃陂回京

天津自洪水爲災府院兩方面于東交民巷租定房屋一處爲黃陂旅邸曾派靳雲鵬等四人赴津迎請黃陂回京一時未得黃陂同意已紀本報茲聞府院因天津水災目前尚無退水之望黃陂居津必感不便已復派專使前往迎迓至段總理前派赴津之靳氏已于前午返京報告矣

◎北軍在閩之行爲

▲强姦婦女

海上通訊社福州通訊云李厚基督閩以來日日擴充軍備對於軍士毫不檢飭搶掠姦淫無所不至福州城西公園每夕男女均往乘凉本月五號晚有某廳長俞某之親眷婦女三人在該公園中閒凡寺後望湖亭品茗偶因內急三婦偕至寺後瓜棚下僻靜處小遺詎突來北軍多人推倒三婦用手掩口輪流强奸公園警察見係軍人不敢聲張軍後軍人等散去而三婦受傷甚重不能行動嗣其家屬訝其久不回家尋往視之見狀不勝憤怒一面雇轎將三婦招回一面飛投警廳告以情形俞某聞訊親往勘視而瓜棚之下尚遺落徽章二紙即據此而呈軍署請爲究辦李厚基即飭軍法課查明二兵一在警備隊一在第一旅中雖拘案訊究狡不承認而證據確鑿無可辯罪即將其槍斃以儆效尤但當時輪姦軍士共計十七人雖僅斃二人猶不免有疏漏之憾也云云北軍在閩之所爲可見一斑矣

請看神效百補丸之八大效力

注意 此丸係前清醫科舉人日本帝國大學醫科畢業醫學士郭虞岡先生處方先生醫學精通爲營口防疫院長十有餘年以此方治愈病人無數誠經驗之良方也發空不惜重資特購貴重藥品依方精製成丸以供同好數年以來頗蒙各界歡迎凡我同胞諸君請嘗試之方知鄙言之不謬也

一補腦提神 作事過勞精神疲倦思慮太過腦力耗傷服此丸立見神效
一止嗽定喘 老人氣喘新舊咳嗽或痰喘不止不能安眠服此丸立見神效
一開胃化積 胃痛吐酸消化不良膨悶脹飽不思飲食服此丸立見神效
一止瀉鎮痛 痢疾肚瀉寒冷腹痛服此丸立見神效
一調經種子 婦女經痛經血不調或子宮寒冷久不受孕服此丸立見神效
一固精強陽 男子勞事過度陽痿不舉或精髓缺乏不能立嗣服此丸立見神效
一強壯筋骨 氣血虧損腰腿痠軟筋骨疼痛半身不遂服此丸立見神效
一戒除煙癮 男女鴉片烟癮或嗎啡重癮若服此丸旬日斷癮一月之後痿者能肥弱者能强誠戒烟之良劑普世之仙丹也

價目 每包二十九小洋三角 每十二包小洋三元三角 每瓶百餘丸小洋一元五角 每大盒十二瓶小洋十六元

欲代售者來函另訂格外公道 遠道函購者款到貨去決無錯誤空函請買者恕不作覆

營口遼鄂東街門牌二千三百六十號 製造發行所 漢槐堂謹啓 電話一百九十九號

各埠各大藥房商店均有代售處 奉天代理處 震泰報局

代理萬國儲蓄會開幕

萬國儲蓄會係中外鉅商組織而成總會設於上海分會立於天津信行於內地各省而東省向無代理之處敝行有鑒於此今特代理該會一切事宜藉東省人民謀無錯之幸福至該會信用之昭著辦法之完善久爲中外各界所稱許凡該會者所得利益之優厚又爲他種儲蓄保險等會所不及每月均有得標之希望且期滿時即將所付原本照數發還除每次所得標洋隨時付現外還本時倘有餘息外潤其利益之大直覺遍天下莫與比倫今當代理伊始恐各界未能週知用特宣布望有志入會諸君蒞臨敝行面談一切有外埠者可以函商且敝行備有詳章首程多份函索即給

九月十五日開標共計得彩者八百八十七名 茲將得大彩者列左

上海德祥銀號莫幹生君樂成春君葉伯希君合得二千元 上海英美烟公司赫磨陶君得一千七百五十元 施必明君得一千元 九江?沙女士得八百〇四元 北京光隆文君得三百元 沈在記張秀記二君合得三百元 上海羅森飛君得二百元 黃守成君得二百元 汪甲初楊雲鐸二君合得一百六十元 公平洋行來君得百六十元 奉天北關郭文炳得一彩 奉天蓋平何鏡波得一彩 奉天振武靴廠得二彩 吉林劉本鐸君得一彩 外國語學校蘇君得一彩 測量學校芦君得一彩 奉天王純生王書紳石中美王松林各得一彩 安東孫書田得一彩

奉天小北關利記洋行謹啓

唐山啟新洋灰缸磚

小北關英商利記洋行總代理

花柳注意

從來花柳之症其害實不可勝言倘悞投庸醫治療慣用銀粉餅提劫藥等法只求當時立愈不知毒氣內閉逢春復發偏身紅點毒攻上部髮際脫落二目失明咽喉破爛頭痛暈沉耳內流濃鼻塌齒脫毒入於肺咳嗽氣短言語失聲毒攻下部肛門生痔大便走血毒串入骨筋骨不遂痛疼難堪日輕夜重步履艱難餘毒不淨且必染妻絕嗣其種種劇烈之患筆難盡述然若醫治得法則毒患亦不難消除淨絕本醫士有鑒於此深爲加意搜求研究至再專以應手奏效爲宗旨無論遠年近日一切花柳梅毒或經醫不效服藥無功者請到敝藥房新法關治輕者一星期全愈重者二星期除根永不再犯病好交錢以重信用凡此廣佈伏願患花柳者萬毋自悞也可

奉天省垣大西門外 英美大藥房主人謹啓

感謝治耳靈油

鄙人雙耳膿血兼患聾癢鳴二十九年適買鍾鼎氏治耳萬靈油兩瓶治之數日全愈特登報鳴謝（總售處奉天監獄舊胡同鍾鼎居此藥每付大洋兩元詳載東三省公報） 海城李恒謹具

有鑛報鑛諸君鑒

敝鑛係屬合資決不與外人合股除黃周兩司事外並未僱役他人勘查各鑛倘有以敝鑛名義冒充調查函商議合股者請即謝絕特此聲明被欺莫怪

鳳城縣得賓鑛業 曲明允 鄂復華 謹啓

報鑛諸君注意

本所同人自礦署及財政廳管理鑛務施行條例以來辦理繪圖及一應文件送荷鑛界諸君信用資許茲復益求完備特組織興奉代辦所承辦一切惠顧者請至本所洽另閱簡章爲盼

興奉鑛務代辦事務所 曹相樸 蒼勳臣 張叔衡 等仝啓

大南門裡中華旅館西關壁電話八百五十一號

長記藥房

理血健腎丸

農商部給獎 巡按使化驗

夫人生無上之幸福莫如有健康之身體中外醫家同言也欲保全永久之健康及轉虛弱而得健康者不可不讀長記廣告尤不可不服理血健腎丸蓋本丸對於血腎有最良之效果也如對於血虧則增之瘀則通之熱則清之薄則濃之如對於腎弱則強之枯則滋之寒則暖之虛則補之更能強脾胃以增血生精液而壯陽能補而不燥人人可服時時宜備 於已病防於未病斯爲上策誠保身之要藥而養生之至寶也所有主 各症防罩載則茲不復贅每瓶一元三角半打七元每打十三元再有外城函購不通匯兌之處郵票亦可代價每郵票自分作實洋一元購半打以上者郵費本號房 半打以下者購主承認自備 本藥房開設奉天鼓樓北

恭頌新民縣六區區官孫君恩波德政

我公主屯地接彰法素爲胡匪淵藪迭經剿捕終未殲除自我區官孫公恩波到差以來正值青紗帳起馬官即督警剿捕在三面房堡與匪鏖戰得獲槍彈縣條星窩逃復又擊斃匪首邵二秃子劉二鼓寶晝夜兼馳不辭勞瘁在高家荒地打下牲畜奪回人民在孫家屯擊斃小北來一名匪首張五營張德勝侯德等五六十名在界內獲二匪人票丁富山衛隊送回昔非我區官智勇兼備何克臻此至於鄉民爭訟無不秉公排解種種善政指不勝屈我區農商各界受此庇蔭咸激難名謹爲我區官恭送匾額旗傘以彰功德謹登報端略誌感戴之忱

新民縣六區農商各界仝啓

廣告報鑛諸君

敝社專理測繪鑛圖兼辦文件事項信用久已卓著 財政廳北首路新鑛業贊理社啓（電話八百二十三號）

奉天首創 彩華西法機器洗染公司

鐘樓南

本公司向在上海馳名已久於去冬支在奉天省城鐘樓南大街長壽堂藥房對門洋式門面始于今春開市所染各色綢緞業蒙各界諸君忻所贊許不勝欽佩無如近有彩華內多分別恐諸君誤會請認明本公司在鐘樓南首創金鳳爲記庶不致誤特此登報聲明 本公司成立以來蒙諸君贊美今屆秋令衣帛料理必多洗染爲此推廣也見于十月一號起特別大減價以副老主顧諸君雅望 本公司爲完全辦法特由上海派到最優等刷染名師無論紗羅綢緞布羽呢絨單夾皮棉皆不用折毒可刷染如新又聘織補名師破傷損洞俱可織補無二 本公司主人謹白 中國電話四百九十八號

仍在原處並無遷移分之事 聲明廣告

花柳病 川野醫院

奉天大北門外東鹿店胡同

▲內外兩科（痔瘡、痢疾、脚氣）
▲眼疾耳鼻科
六〇六號藥及新藥設備

山口運輸公司

啓者本公司鐵道省神戶設立歷經有當時年代客運貨物及各糧石繼後辦北運振興近敝公司特於大連開設門面以及本站有支店祇因牛家屯站櫃於街內遠台均往返諸君不便是以在營口老爺閣街重新設立門面至於各城運送物貨遞下上可事甚順妥切皆可易爲如蒙賜顧請爲面議

大連市監部通

支店出張所設在地 長春、公主嶺、四平街、開原、鐵嶺、奉天、遼陽、牛家屯、西營口、旅順

左開各支店設在專用鐵路枝條 長春 公主嶺 四平街 開原

小標章印刻字所

本號自開設以來物美價廉久爲各界所歡迎茲特買滿洲商榮たから會福來彩票數百張專備各界諸君子刻水晶碼磁象牙膠皮等印均贈一張每月十日開彩如頭彩一張三百元二彩二張每張得錢五十元三彩三張每張得錢二十元四彩十張每張得錢十元其餘數百張皆能得彩 諸君速來購買一試予言以副君之雅意而圖營業之發達也恐未週知特此佈告

奉天小西關小藥王廟門前

天和醫院

內外產婦人小兒眼耳鼻咽喉皮膚花柳病各科

奉天省城小西邊門外

協茂盛綢緞洋貨發行

本號大連協茂盛今分奉省鼓樓北路接洽遠近貴商惠顧批發各種綢緞洋貨售貨期限仍照大連規章過壹月爲限期按照月利壹分貳厘行息內外一律以昭公平恐未週知特此謹告

中國電話四百七拾六番

奉天第一之大旅館

本旅館開設在奉天日本租界新車站對面南馬路坐南向北新建高大洋樓數十餘間屋宇寬敞房間精美全用洋式器俱改良鐵床樓上特備頭等官房樓下舖設頭等客房均用最之優西洋陳設以供 諸公之清賞且特造新式洋裝天棚風雨不透與衛生最爲有益另備會客官廳數座男客女眷各分特聘用美麗清潔筆難盡述本旅館不惜鉅資特聘南北厨師專辦各種飯菜以便貴客隨時應用如蒙惠臨敝棧上下火車極爲方便且專派妥實穩靠數十人各穿號衣夜間各執號燈至站上下迎送旅客無不侍候週到格外公道兼代客起票兌換銀元鈔票兌帖以及轉運各省貨物無不價廉恐未週知特此聲明

奉臺旅館主人謹啓

新到廣告

▲洋漆油各種 美國波士敦市波子普曼別印都公司製
▲洋鉛油各種 美國斯??公司製
▲五金雜貨一概 日本洋鉛油公司製
▲洋鉛油各種 東洋塗料會社製
▲洋呲子、魚油、洋鉛油 東京大元商會製造電力專用布製
▲線帶各種 此線製調帶於東京高等工業學校引張力試驗認定優良品比革製調帶爲價廉敢請賜顧使用之矣

奉天城內 藤田洋行 電話日二二四番 中二二四號

仁術廣告

浙東王雪筠先生儒者也通醫術幕宦數十年群醫束手之症先生治輒效今因嵩目時艱厭政治思想一生廉介無以資老僕等勸先生不爲良相姑作良醫活人自活不亦可乎先生笑而頷之曰諾

趙培之 史心農 汪少庭 丁干青 林梅江 梁鼎三 仝啓 寓大東關江浙會館

志仁堂雙層化積膏

本堂於早年發明新法創成特別雙層化積膏一種功效神速與衆不同現已暢銷近遍三省遠達京都北洋各寄售處共有五百餘家非實效實驗斷不至此此膏專貼男婦氣積血積寒積食積心胃疼痛胸腸脹滿氣逆不舒噎膈反胃氣臌水臌癥瘕痞塊痢疾泄瀉腎寒腰腿筋骨疼痛手足麻木男子疝氣腎囊潮濕婦人經血不調前經後腰腿疼痛赤白帶下子宮寒冷久不孕育並治小兒乳積疳痞蟲積偏墜等症貼之收效甚速少者五六日多者十餘日不但積消聚散而且健脾補胃誠膏藥中之妙品也此膏每份兩張紅白藥面兩包合洋四角買十份加一份買五十份八扣收款

各省各城寄售處

天津 隆泰和 山海關 永順和 吉林 興順恒 卜魁 德增長 城廠 公悅成 錦縣 益興公 梨樹 富盛泉 岫嚴 復元公司 復州 德益厚 鐵嶺 福合盛 熊岳 廣順利 遼中 萬聚長 海龍 永興東
營口 福有長 西安 福合慶 莊河 義德設 西豐 福長太 遼陽 福春興 安東 豐泰益 新民 福賜牛 長春 文萃堂 大連 信成湧 蓋平 恒昌德 寧遠 瑞興德 法庫 德生永 西豐 東興順
廣寧 東福盛 海倫 玉盛源 寗江 東和長 赫爾蘇 福盛德 五站 富興通 千金寨 恒源茂 台安 德意增 鳳城 恒豐德 哈爾濱 天豐源 大孤山 長泰源 海城 永增豐 義州 寶盛湧 山城子 興源
輝南 全順東 公主嶺 三合公 寬甸 公順勝 本溪 張碗舖 大東溝 中和德 伊通州 復興湧 盤山 德慶隆 清河門 義盛興 安東 益增遠 東平 天增大 洮南 正心合 大孤山 豐泰利 興京 德順永
孫台 增益昌 大連 協茂盛 金州 聚增長 黑山 協成順 海鶴 公議當 懷仁 福記洋行 田莊台 福聚興 長春 天合慶 鐵嶺 永慶東 開原 增益昌 新兵 萬泉燒鍋 綏中 德發號 新城 裕來公
懷德 雙興長 朝陽 聚合隆 蒲石河 順懋德 通化 謙泰潤 撫順 萬聚興 八面城 巨源益 昌圖 廣順合 開原 德昌和 柳河 義興成 遼源 長興盛 彰武 同義合 [illegible] 洪順隆 [illegible] 天合興

强種補元丹

此藥專能強種強陽必須以補腎爲先補腎尤必以補元爲主故製此丹強種補元獨推良劑請試用之庶知功效主治男子先天稟賦不足後天脾胃虛弱諸虛百損五勞七傷發熱咳嗽自汗盜汗腰腿痠軟精神疲倦五更腎瀉腎囊潮濕腎寒疝氣便濁遺溺遺精或中年房勞過度精髓虧乏陽痿不舉或思慮太過神精耗傷驚悸心跳或老年酒色嗜好精髓枯竭陽之絕嗣等症服之神效誠爲強種補元之良品也每大盒四兩一元小盒二兩五毛

神效鹿胎丸

蓋鹿乃仙獸得百草精華其功在角胎秉牝鹿之精牝鹿之血得完全氣血成形加藥料爲丸專治婦女經血不調或多或少其色紫黑成塊臨期腰腹疼痛或經閉經漏赤白帶下子宮寒冷久不孕育或受孕不安素慣半產服之神効每丸價洋二角每盒十丸價洋二圓

清毒掃淋丸

專治因風火因花柳染成五淋白濁楊梅疳瘡魚口便毒甚至毛髮脫落鼻塌齒落咽喉破爛種種惡症俱有實効大盒八角小盒四角

愈骨萬靈丹

專治中風半身不遂口眼歪邪兼治風寒濕痺閉塞經絡以致肩臂腰腿疼痛手足麻木抽搐等症每袋價洋四角

北京農商部商標註冊 巴拿馬賽會農商部發給獎憑 奉天巡按使備案佈告專賣

中國電話六百六十七號

本號開設奉天大東門裡路北 志仁堂啓